京城日報　朝刊
昭和八年八月二十八日（月曜日）
THE KEIJO NIPPO
【明治卅九年八月十日第三種郵便物認可】
第七千九十五號

咸鏡北道古蹟名勝誌（元）

川口生

◇三賢閣址・北關碑（北關大捷碑）（廢址、殿閣の遺址）
◇百濟碑遺墟・北關碑（見務岩・鏡三山、李長國の舊墟）
共に殿忠碑閣内にあり
その他石碑・鐵碑等多く門の内外に羅列す
◇晉昇草樓・樓址　柳先溪山にあり北は竹林に瞰し南は鏡山に瞰したり
◇鏡山樓・樓址　北は晉昇草に瞰し西は古城塞に瞰したり
◇城隍堂址　邑の南西にある丘陵を城隍山といふ（鏡城面西關洞に屬す）鏡城隍堂のあつた址であつたが今は耕すその東斜面は墓地の用地となつてゐる
◇觀德樓址　會寧寺の後方丘陵にあつたが今はない
◇觀武臺址　邑事務所の後方にあつたが今はない
◇驛站址　南門外にあつて輸安站と稱し下馬十一、東奴十二、百七十人を置いたといふ
◇古城　會寧川の左岸に荒地たる所が昔城址で女眞族の古塁と稱して居る
◇甘草幕　同川の左岸半里ばかりの西方にあり往時甘草を作りて上納したので名づけたが今は廢して民田となつた
◇鏡山　今から百余年前に松樹を栽植し杏花、躑躅なども移して植ゑ一の遊覧地としたが日露戰爭の際運搬の松樹は皆露兵の爲に伐られ奇花瑤草また軍馬の蹂躙する所となり山容蕭條、徒らに行客をして無聊を感ぜしむ
◇同樂亭址　鏡東門内の北側城壁に沿ふた高地（鏡城公立普通學校敷地）は王七年庚辰（明治十三年）府使洪末運が擴張し同樂亭と稱し李太廟周小公園を設け花卉を植え遊覧の地となし三可亭を設け會寧八景の詩を掲げてあつたが日露戰爭の時鬱蒼たる樹木は皆伐られ花園又荒蕪に歸した八景とは左の如し
木河の釣艇、鹽頭の興風、豆江の漁火、碧邦の晨鴉、鏡東の明月、城西の落照、風調の細雨、鶯山の晴雪
◇碧城舟の古跡　碧城面松平野の所々に女眞族の古塁、古墳石塚等あり明治三十三年の洪水の際多く地中から露出せられたが今猶殘存してる者が多い、この平野はいはゆる昔時胡木浦野人の邑墟であつたらしい、村の人は高麗の朝に女眞族が弁羅の爲におはれその什器家具をここに放棄し石を積みて隠蔽して去つた所だと稱して居る
◇皇帝塚　碧城面永綏洞皇帝墩丘陵の東麓に大古墳あり風雨の爲に坏土が崩れ流れて窟穴を現して居る村人は皇帝塚というてをる窟内は約六尺四方石を疊み墓室を以てかためその上に直徑長十尺幅八尺位の大盤石を覆ふその周圍には新古の塚七八ありてこれを圍る附近に松樹一株ありて目標となる。
◇石塚　同面塔洞谷口の畑中に大石塚一個あり周圍歩測百八十八尺高十余尺土石混淆す、この石塚を貫いて東西に行城の遺址あり、又塔頭の丘陵の上にも石塚三あり村人は昔時の塔の跡なりと稱し塔洞の名これより起こつたといつて居る今は大半耕地したが猶跡を認める。
◇鑿池墩　碧城面城隍山麓にあり李朝行洪州節度使某の又鳥帝墩といふ往時この地方に豆滿江流より成れる湖沼があつたがその後洪水の爲に地勢の大變化を來たして一面の平野となつたものの跡であるが今も其地名を鑿池墩といふ蓋し女眞族醮居の地であらふ左の傳説がある
永綏面鳥帝墩は豆滿江岸にあり今から三百年前岩下に大池あり其池の中に老鯉ありて人怖れて敢て近づかない其近傍にパクタルニチと稱する村あり其村に李座首と云ふ者住んで居た座首に一女ありて甚だ美父母之を鍾愛した、一日其母が其女の受胎して月を經たるを發見し、大に驚き窃かに其老夫に告げて曰く女兒の失行此に至る家将に亡びんとすと大に怒り閨々の情に堪へず打殺の意を決し直に女兒を招き詰るに曰爾處女の身を以て何人の爲に身を許して此に至つたか速かに其實を告げよと、女兒泣いて訴へて曰、兒深閨の内に長し何事も知らない、但夜々五更の頃の間に物ありて窃かに閨内に忍び衾中に入るが感覺して目を覺せば早く既に門外に逝るの如きこと累夜に及べり、母に告げんとする も羞耻甚しく遂に今日に及べりと、父曰若し果して然らば今夜就寢の時紡糸一丸を枕邊に備へ窃かに其物の足に繋ぎ、去るに從つて之を解き送らば必ず其蹤跡を知るであらふ、汝愼んで悟らるゝ勿れと、女兒其言の如くす、其夜果して來れるを俟ちて足に繋いだ、翌朝其糸の行く所に從つて之を尋ねれば附近の小澤に入つた李座首大に怪しみ多くの里民を率ゐて澤を通じて其水を去り、且つ桶を以て強水を汲み乾かしたれば一老鯉ありて潛伏して足に絲を纒ふて居る、即ち之を捕へ撲殺して澤の畔に埋めた、其後女兒が月滿ちて生んだ物は質朗の良子であつた、殺すに忍びないので母子の爲に別室を造りて之を育て其兒を老傭雅と名けた、

僅に十五日間で世界一周できる

リントン、ウエルス氏の理想

十五日間で世界一周は現在航空界の目標の言葉になつてゐると、リントン、ウエルス君はいつてゐる氏はアメリカおよびヨーロッパの空中旅行は、昨年は英佛海峽を越ぎこすとがさうであつた際にこの聲は、それが人氣のまとゝなるだらうといつてゐる。ウエルス氏自身も地球一周の飛行家だ。昨年すでに廿八日十四時間廿六分の記録をすでに作つてゐる。その記録を全然空路をとることによつて、十五日間で世界を一周して破られんとしてゐる。若空界の「一新紀元」ともいふべき豫備的準備が遂行されたならば、もうすでに、ニューヨークを出發したはずであらう、バルチモーアサン紙上に氏が語つていふには、大西洋を横斷したリンドバークおよびチャンブレーン氏は、更にもつと危險な將來の仕事の上に端緒をつけたといつてゐる。」

われ〳〵は明かにすべての見込みある航空路は、次きから次きへと少數の人によつて封を切られやがて多くの人達によつてその「航空路」が定められて、やがてきまつた定期の航路は開かれる、あまり遠からざる將來に飛行機が安全に世界の至る處へ運搬してくれる日は來るであらう。」

我々は各地點間を確然なる汽車の際にキチン〳〵と時間通りに飛ぶことが出來るだらう、そうしたすばらしい日が來た時には多くの

▲七月一日午後五時　ニューヨーク出發
▲二日午後一時　サンフランシスコ到着距離二千六百六十五哩
▲三日午前七時　サンフランシスコ出發
▲四日午前八時　ホノルル着距離二千四百八哩
▲五日午前四時　ホノルル發
▲五日午後五時　ミッドウエーアイランド着距離千三百二十三哩
▲六日午前六時　ミッドウエーアイランド出發
▲八日午前八時　日本霞ケ浦到着距離二千五百九十一哩
▲九日午前五時　霞ケ浦出發
▲九日午前三時　ハルビン到着距離一千百十哩
▲十日午前五時　ハルビン出發
▲十日午後四時　シベリア、イルクツク着距離一千二百四十哩
▲十一日午前四時　イルクツク發
▲十一日午後六時　シベリアオムスク着距離一千五百五十哩
▲十二日午前三時　オムスク發
▲十二日午後七時　ロシア、モスコー到着距離二千哩
▲十三日午前三時　モスコー出發
▲十三日午後五時　パリー到着距離一千六百哩
▲十四日午前八時　パリー發
▲十四日午前十時卅分　ロンドン着距離二百三十五哩
▲十四日正午　ロンドン發
▲十四日午後五時　アイルランドのクインスタウン着距離五百哩
▲十五日午前三時　クインスタウン出發
▲十五日午後六時　ニューファウンドランドセントジョンス到着距離一千七百哩
▲十六日午前五時　セントジョンズ出發
▲十六日午後五時　ニューヨーク着距離一千百哩

全部數は正味十五日間で距離は二萬マイルに近いはずである。われ〳〵の飛行機は平均一時間九十八マイルの速力を要するのだ。飛行中の平均速力は五十五マイルで難しいことはあるけれど、われ〳〵は無難に飛行しなければならないが、しかも土地の上で平均少くとも一日時間は樂むことが出來る、その時間中に私達は空の上では出來なかつた眠と休息とをとることが出來る。ニューヨークから日本までの間は急場の場合には飛行機は安全無缺のものになるであらう、若し何等かの理由で飛行機が海に下りなければならない場合でもそして太平洋の危險な場合でも飛行機や乘客にこの危險はなくなるであらうからした飛行機が安全に實用化さることを證明する仕事は米國飛行界の世界的飛行家の一人ペイ、ウエード中尉が目下行つて居る。それにしてこの夏にはわれ〳〵はそれに着手するはずだわれ〳〵の仕事の力となつてくれるものは最上の飛行機と不屈不撓の精神である。われわれが計畫した世界一周航路は次の際であつて記した時間は其地方の標準時に從つて居るものだ。

技術家に頼む。」

しかし日本においてはわれわれは夜間でも分解し、そして再び組立てる位に整備してゐる機械技師は倶はない、その他の着陸地點では機體を修繕するとして機械技師はわれ〳〵自身が選ぶ。その人はわれ〳〵とアジアおよびヨーロッパからアイルランドに至るまで同行するのだ。

われ〳〵の三つの發動機の中の何れか一つが太洋のまん中で故障を來すとしたら、われ〳〵は大波上に着水し必要な修繕をむつかしいこともなく加へる自信を過去の經驗からもつてゐる。そして三時間の遲延の後、再び飛行を續けることが出來る。サンフランシスコにおいては車輪は浮ドックの上で取替られる、霞ケ浦でも車輪を二度替ることが出來、そしてもし發動機の上に何らかの不安があつた場合には新しいのを、そこで取付ることが出來るであらう。」

▲附記（この擧はこの豫定通りには行はれなかつたが近き將來に實現する筈である）

旅窓感……（上）……

混然雜然世界一

南相一

文明の利器汽車の一人の間を鳥瞰にしたものはない。京城から東京まで殆ど無意識で運ばれた。東京驛から人の渦に捲かれて突き出された時躍あきれかへつたことは僕の生涯にたゞの一ぺんもなかつた。

東京驛がルネサンス式か、丸ビルがアメリカ式のデパートかに至つては更に氣のつく余裕だになかつた。

北漢山の懸を鐵路に放り出せばその氣持ちは、正にかくあるべしと思つた。丸ビルに見る大東京はこの人間を鳥瞰にした仇し文明の殃と昔の面影を殘してないのみか力はシティーカーに闘タクに電鐵に化けて、縱横無盡に驅馳する。交通巡査の眼からは、青い火花がちらつてる、大地を踏んで頑張つて見ても聊かも自己を省みるだけのゆとりがない。蓋し大東京の交通の混然雜然たること、正に世界一であらう。」

やがて文明の力は建物にも應用されて、鐵城鐵壁の洋館が空高くそびへたと思へば吹いて飛ぶ位のものはない。

一である。

多彩の様な陽地の群眼に、ベイブを銜へた、モダーンボーイがサイドウオークを濟ましてあるくかと思へば、天秤棒を擔いだ、丁髷の魚屋さんが、横丁で汗を拭いてゐる。銀杏返しの姐さん、角帶の丸男坊、人、人、人も十人十色。古今新舊、混然雜然たること。正に世界一である。蓋しこの混然雜然たる大東京は現代日本の縮圖である。現代文化のシムボルである。その混然雜然たる中にも、整齊たる生氣が漲つてゐるのは頼もしい。鐵骨への落らつきも見逃すことが出來ぬ。けだし復興の東京は幸である。内務省の人に聞けば、二十年先でなければ市街美は見られぬといふ。待ち遠いことおびたゞしい。」

ダンスホール

日本橋區人形町日觀會館はその名において何だか政治的意味を含むところである。成る程その建物は相變會のビルデイングである。ところがその建物の四階には若者の脚を躍らす娯樂處がある。大東京のうちには風味なダンスホールも數多くあるが、このミドリ會は群を驅する程のハイヤであるさうな、夜の光りを千々に碎いて燦然と光るシャンデリにブラックのタキシドと雪のようなドレスが微妙な旋律に蝶々の如く踊り廻ると思へば騒がしい饗樂の殿堂はがらんとした空間にかりあげに耳醜し、女學生型に疑補服姿にプエルトの見る小い小鳩がずらりと長椅子に並んでゐる、やがて噪々たるフオクストロットが響き渡る總ての音律は樂器から出るのではなく樂士達の肩から出るように見える。一組〳〵づゝの男女が踊り出した薄衣につゝまれた姐達の脣は挑發的に微く唇のところに頬を當てゝ青い眼を傾きながら卷舌を使ふのは一大奇觀である、やがて音樂は響散をまいた床を二廻り位するかしない内にやんでしまつた、そしてパス姫に切符を渡すように男達はダンス姫を娘達に捧げた、中には相手がなくて娘同志で踊るのもあつた。ダンス券は一圓の入場券に三枚がつきそれから一枚を増すごとに金二十錢一圓はたつた三分間に都合のよい配置である、ホール主とダンサーは三七で山分けをするそうである、西歐東漸を嘆く親爺の眼からは赤い火が出る話である

槿域訪書談……【四】

稻葉君山

文獻の散失については、多くはこれを戰亂に歸せしめようとするのが普通です。戰亂は、内亂と外冦との場合に分つことが出來ませう。ゆゑに近いところでは、宣祖の文祿壬辰役に、ひき續いての仁祖丙子亂などを指摘しうべく、その文籍に影響したことの、多大であつたことはいふまでもありませんがしかし、これら戰亂の目的とするところは、文籍の上にはない外來者の日本でも滿洲でも、その蹂躙しの蹂躙を意味するものであり、得たものは、偶然であり、初めよりして文籍掠奪を目的としたのではないから、外來者によりて失はれたものは、必ずしも多くの分量であると即斷しかねるのです。現に、文祿壬辰役に際して、日軍早くも京城に闖入せんとし王および大臣たちの城を容しうして西走するや、景福宮は、まづ亂民の手によりて燬かれた紫禁院が、撤務に燬失したといふことは、故蹤肥籍庫のものと思はるゝものなどは、今では、一紙も殘存してゐません。たゞ燬失したのは一個の紫禁院ばかりではなく、弘文館でも春秋館でも、史庫は悉く燬失した、もとより戰爭の影響ではありますが、それが燬棄したのは、城内外の亂民であつたに違ひない。心なき日本人は、この役の分捕を功名と心得、戰入も、またこの際の文籍蒐集は、外來者に與かるとしてゐますが、それは、決して全體ではない、それが證據に、文祿慶長役後、日本内地にもたらされた文籍には、珍籍はありますが一大集籍といつてよいものは一つも見當たりませんから忠州、星州等の史庫のものと思はるゝものなどは、たゞの一本も内地には傳來がなく、しかしてこれら地方史庫は、實にこの際に失はれた。」

たゞ前に述べたごとく、偶然のことから、珍本秘籍を見つけ出して、これを内地に將來したものは少くはなく、しかしてそれらは、いづれも丁寧に保存され、また複印されてゐるものも多數です。近く、前出侯爵家によりて複印さるゝ重版資史は、いふまでもなく、高麗王室以來の秘府本であつたに違ひないと存じますから、一二この種のものを紹介いたしませう。

重版資史の名は、支那目錄には多くを見出しません、北宋時代の刊本ですが、多分は高麗の肅宗以前に、王室の秘藏に歸したものらしいです。この年代と由來とを決定するについて、この書には、高麗十四葉御藏書大宋建中靖國元年大遼乾統元年といふ藏書印が卷首に捺されあることで、判ります。高麗十四葉は肅宗時代をいひ、歴史によりても、そのころに、秘府の藏書が整理された次第が知られるのです。建中靖國といへば、北宋末の徽宗時代の年號ですが、これより明かなる來歴はないといつてよい、日本には、この外杜氏通典、朝文正字、および中説に、各印記の認めらるゝのが傳來してゐます。これら珍本は、或は大覺國師義天たちの、北宋より將來したものではあるまいか、わたくしは疑つてゐる。」

種の話

◇……鳩の古巣を慕ふ本能の著しい例がここにある▲英國バス、ビーコンヒルのダグリウ、ジエーラッセルといふ人は千九百二十四年七月中にパンクといふところから當時催された鳩の競走に、自分の飼鳩を出場させたが、天氣が惡かつたのでそのうちの幾羽かは行方を失つてしまつた。▲ところが、ラッセル氏の行方不明になつた鳩は、近ごろ二年十一ケ月ぶりで歸つて來た、別に他所の鳩小屋に居た形跡があつた▲しかしそこから放れてその元の故郷に歸つて來たのだ。

強壯保健
三共ヴイタミンA
肝油の主要成分……效力肝油に二十五倍す……
50個入　100個入　1000個入
東京室町　三共株式會社

世界一の白馬印ウヰスキー
論より證據先づ一杯を試みられよ

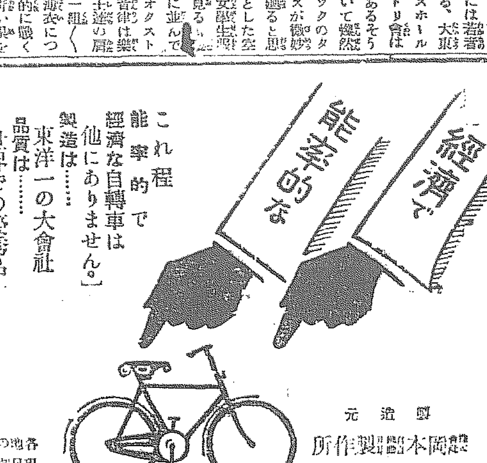

これ程能率的で經濟な自轉車は他にありません。」
製造は……東洋一の大會社
品質は……世界での優秀品
價格は……高級車中の最廉價です
輕くて丈夫な
ノーリツ號
製造元　岡本工業所製作所
各地の代理店にて現品一覽を乞ふ

來るべき季節（シーズン）に備へられよ
運動競技による心身の練磨に更に加ふるにブルトーゼの服用を以てすれば一層體軀を强健にし頭腦を明晰に記憶力を增進せしむ
正しき補血强壯增進劑
ブルトーゼ
本劑には單味アルゼン・ロード・キナ・グアヤコールの五種あり體質症狀によりて用途を異にす文獻説明書進呈

心頭を滅却すれば火もなほ涼し……
澎湃たる意氣と旺盛なる體力の前に苦熱なし
藤澤友吉商店
大阪市東區道修町　東京・京城

東洋杞柳株式會社
大邱の行李　バスケット　ヤナギ椅子卓子類　キリウ製品
大邱府　朝鮮

創立　明治參拾貳年
倉庫業兼營
京城府南大門通貳丁目百拾壹番地
株式會社　朝鮮商業銀行
頭取　和田一郎
副頭取　趙鎭泰
支店出張所（京城鍾路、同南大門外、同本町二丁目、同本町四丁目、東大門、龍山、仁川、平壤、利川、群山、光州、開城、元山、清津、沙里院、平南、同大同門、釜山、鎭南浦、馬山）

蜂（ハチ）ブドー酒（シュ）
潮香高き海邊の旅窓にルビーに光る蜂ブドー酒の美味と滋養の一杯は良く旅の徒然を慰め元氣健康を增進いたします
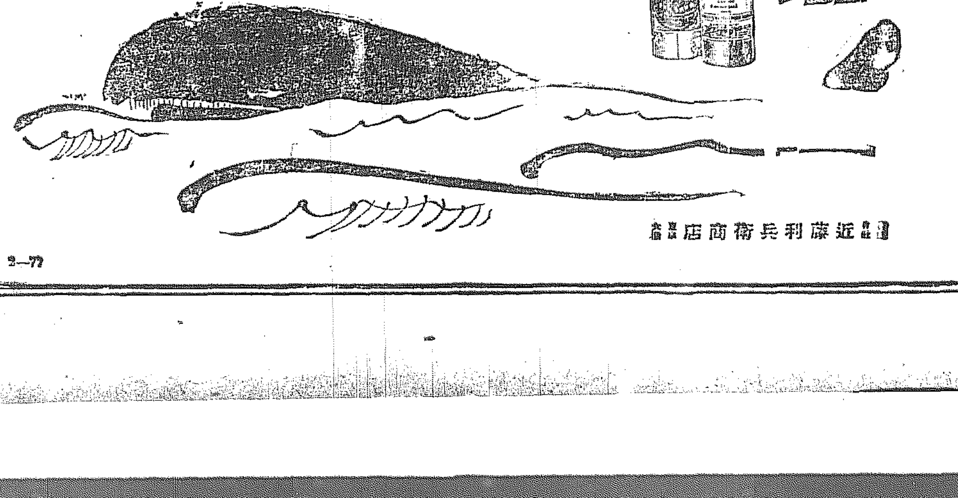
近藤利兵衛商店

商業登記公告
株式會社朝鮮殖産銀行（變更）理事木村〓之介八月……任、昭和八年八月……日登記
平壤地方法院鎭南浦支廳

商業登記公告
黄州果實合資會社（變更）昭和八年八月二十日目的……
平壤地方法院黄州出張所

商業登記公告
朝鮮殖産銀行（變更）……
平壤地方法院

法人登記公告
……昭和八年八月廿四日登記
平壤地方法院江西出張所

一木宮相官邸に入り 御產殿入御を待つ

各侍醫離宮に參內して 一段の緊張を呈す

【東京至急報】皇后陛下の御慶事も愈々切迫し廿七日午前中の赤坂離宮は入澤侍醫頭の參入を始め奈良侍從武官長之に次ぎ更に午後零時四十分八田侍醫が遽しく參內し其間岡本侍從が自動車を飛ばして出入する等一段の緊張味を呈して來た、尚赤坂離宮御產殿に伺候すべき一木宮相は午後零時半宮內省より急ぎ自動車にて一番町の官邸に入り用意を整へて陛下の御產殿入御の御知らせを待つて居る

御經過は御良好 夕刻卅分に亘り御散步

【東京二十七日發】午後九時四十分錦田事務官謹話＝皇后陛下には本日も御經過御良好にわたらせられ、午後五時半日頃り御苑內を約三十分間にわたり御散步あらせられた、今夜は海江田、岡本兩事務官、坂崎、松永兩侍醫を初め竹屋、伊地知兩女官が御宿直申上げた、なほ今朝御散步あらせられざりしは御風邪の爲ではない

朝鮮博を見て 世界のどこに比べても 毫も遜色はない

貴國は貴下と共に誇り得る

朝鮮博を觀て本社々長に寄せた ゾルフ大使の書翰

朝鮮博覽會を觀覽したドイツ大使ゾルフ氏より副島本社長にあて八月廿日附を以て大要左の如き書翰が到着した◎

私は過去六年間に亘り數回朝鮮の地を踏んだ。そして貴下が想像される如く私は古き植民政治家の眼を以て觀察した所に據ると、私は日本政府が近代的植民政策の上から朝鮮において偉大なる仕事を成し遂げたといひたい。そして僅に二十年足らずにして成されたる此の仕事は世界において最も成功したる植民政治に比較して毫も遜色なきことを認め得たことは私の最も欣幸とする所である。親愛なる伯爵よ、貴下が有益なる朝鮮博覽會によつて、貴國人の眼前に朝鮮の經濟力の實質の姿を展示することに成功し、朝鮮には企業心を有する人々のために未だ廣大なる富源が殘されてゐることについて、貴國人および外國人に深甚なる印象を與へたことを信じて疑はぬ。貴下が朝鮮博覽會によつて朝鮮の將來の發達の爲に貢獻されたことは確なことであつて、朝鮮博覽會がかゝる大成功を收めたことに就ては貴國は貴下と共に誇りうることを信じ私は貴下に衷心敬意を表するものである。（寫眞はゾルフ大使と自署）

楊宇霆氏と 芳澤氏の商議

楊氏反駁の大聲が 窓外に洩れ聞える

【北京廿七日發】楊宇霆は午後二時半日本公使館に芳澤公使を訪問して張作霖の意を受けて芳澤公使の訪問に謝意を述べたのち、懸案の如く滿蒙諸懸案解決の重要商議に移つた。楊は時折持前の大聲を出し芳澤公使の諄々たる說明を反駁し「現代はすでに時代が違ふ」とか「當時の狀態と同一に論ずることは出來ぬ」などとの言葉が窓外に洩れ楊の『然』と芳澤氏の『水』とが相和する如き感じをひよかせつゝ協議すること二時間半同三時會議を終り兩氏ともニコヤかに握手を交して別れた

提出案の內容

【北京廿七日發】二十七日の吉澤公使と楊宇霆の第一次會見に

べく、二項は圓滿に解決し三項は支那側がかへつて同紙の日支間の反感を誘致せる事實を指摘しなり圓滿に解決するものと見られてる

されたものは
一、打通、吉海兩線の工事中止と兩線の共同經營問題
二、臨江領事館設置
三、滿京時報問題
であるが打通線建設には裏に某國がある模樣で解決は相當困難なる

臺銀整理で 藏相を訪問

久保田相談役か

（東京電報）臺銀東京支店內に新設の整理部相談役に就任することになつた、東京米商理事長久保田四郎氏は二十七日午前十一時半官邸に三土藏相を訪問し整理部設置後に於ける組織の成立及び同行整理方針の打合せをした

なすべき事は ドシドシやる

大抱負をいだいて 山本滿鐵社長着任

【大連電報】いはゆる積極政策をひつさげて滿鐵に臨まんとする新任滿鐵社長山本條太郎氏は夫人令息および神鞭、齋藤の兩理事を從へて二十七日午前十時三十分香港丸で着連しおびたゞしき官民の出迎へを受け直に本社に入つたが本社で語る

余の政府に對する要求としては滿蒙の根本政策については實際に經驗を根據とする滿鐵の發達を徹底あらしむることであるまた從來滿鐵は政府の一機關として事業に對しても一々豫算について一々繁雜な手續きを要したがこれは事業會社として不適當で簡單に簡單にする必要がある滿鐵の經營はその本來の目的に向つてその整理しなすべき事はどしどし遂行する積りである

陸工務課長逮捕で 日支の關係險惡

流言蜚語しきりに流布 排日後援會活動す

【奉天廿六日發總合】本溪湖煤鐵公司騷動の背後にあつた同公司陸工務課長が廿五日夜日本官憲に逮捕された事から日支官憲の關係は非常に險惡となり邦人、支那人間では日支官憲大衝突說、支那人五千名大虐殺說が流布された、この機に乘じ排日外交後援會が又復活せんとし事件は漸次日支間の問題に移り煤鐵公司存亡の根本問題となり奉天の日本側各工場も波及を恐れて警戒してゐる。

逆捻ぢ的抗議を提出か

【奉天廿七日發】煤鐵公司組織は日支合辦にして交涉署長高源和氏は同公司總辦を兼任してゐるが廿六日夜代理を日本領事館に派遣し事件發生當時よりの事情を詳細に聽取せしめたがこれは高署長が公司總辦として代理を派遣したものか或は交涉署長として派遣したかに依つて逆ねぢ的に日本に抗議する意思でなしたものか重視されてゐる

外交問題化せん

外務省から嚴重抗議か

【東京電報】本溪湖騷動事件勃發以來滿洲における排日運動は漸次惡化する向きあり外務當局は愼重の注意を拂ひ騷動事件の原因については出先官憲をして嚴重な取調べを行はせてゐるがもし事件の裏に策動又は奉天派の策動あるにおいては由々敷大事となし政府は北京政府に對し滿洲におけるこの種不逞分子の取締につき嚴重抗議をなすはずである

廿五日入京參殿した二人のお乳人

御慶事の目前に迫る宮內省では、皇子のお乳人に光榮に浴した八田、木內の兩夫人は廿五日午前十一時頃相前後して入京直ちに赤坂宮內省官舍に入つた寫眞は向つて右より木內喜代子、左八田殿子の二女史

齋藤全權の 人格を讃へつゝ

ジユネーヴ會議に出席した 原少將京城通過

ジユネーヴ軍縮會議に參列したる原海軍少將は齋藤全權一行に先んじシベリア經由歸朝の途につき廿七日着城往訪の記者に語つていはく齋藤全權の人格風貌が各國全權の群を拔いてゐたことは帝國として今回の會議に卓越ならしめた所以である八月四日即ち會議決裂の日の午後英國全權ブリツヂマンが特に齋藤全權を訪ふて告別の挨拶を述べて敬意を表したるは此間の事情を語るもので翌朝五時齋藤全權は何人にも告ぐるところなく全く單獨でブリツヂマン全權を停車場に見送つた事實は老將軍を一層感激せしめた

カロル殿下の 野心を斷つ

ルーマニア新內閣の對策

【ブカレスト廿六日發】ルーマニア新內閣はコレデキユ將軍をパリーに派しカロル殿下の負債を償却せしむる事になつたなほ若しカロル殿下がルーマニア國政に無干涉を約すれば故陛下の遺產の正當分配を讓與する事を約束するはずであるがカロル殿下の友人達は殿下の王位繼承權を主張し種々宣傳をなし正當なる妃殿下ヘレン殿下および皇太后マリヤ陛下と仲直りさせやうと努めて居る、しかし首相ブランチアノ氏はカレンスキイ將軍を別にパリーに派遣したが同將軍はカロル殿下の野心を斷ち歸國を阻止するためと見られて居る

セ卿の皇領 尚書辭職說

【ロンドン廿六日發】イギリスランカスター皇領尚書セシル卿は辭職して現保守黨內閣より脫退すべしとの風說が當地政府當局者間に極めて有力となつた、なほ又那方面より探索した、結果によれば首相ボールドウイン氏はまだ病氣恢復せず從つてこの狀態持續せば辭職のやむなきに至るであらうと傳へらる

一名の死體も また發見されぬ

前日來の搜海も空し

【新舞鶴電報】前日來引續き行はれつゝある搜索作業は何等うるところなく未だ一名の死體も發見し得ずとの報があつた

遭難者は特別進級

【新舞鶴電報】遭難者中准士官以上の者に對しては加藤司令長官より手續き中であつたが廿六日附で全部特別進級に決した。

浮揚が遲る 深海で冷える爲

【新舞鶴電報】＝午前九時舞鶴要港部發表＝第二水雷戰隊は死體收容に努力してゐるが未だ發見されぬのは艦艇內である元來死體は二十四時間を經過すれば浮揚するものであるが現場附近は八十余尋の深さで海底は非常に冷えてゐるから浮揚が遲れるらしい

長き御言葉を 傳達す

佳山侍從武官から

【新舞鶴電報】長き御言葉を傳達する佳山侍從武官は二十七日午前十一時二十分新舞鶴着水交社で中食の後、旗艦長門に至り聖旨を傳へ加藤司令官より當時の模樣を詳細に聽取した

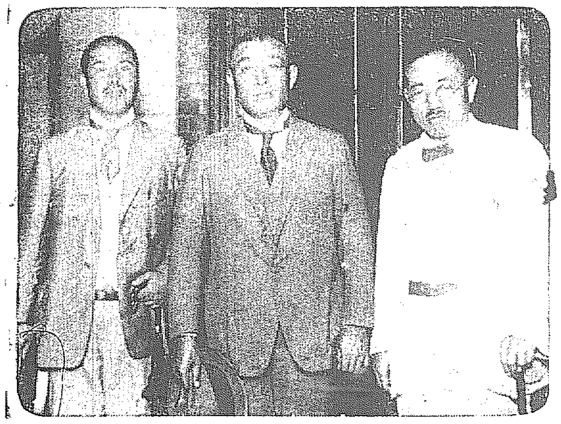

（中央）原少將 朝鮮ホテルで

特別な用務は 何も無いよ

單なる視察だと 倉知鐵吉氏北行

日露協會主事倉知鐵吉氏同幹事關根齊一氏は廿七日朝入城、正午宇垣總督代理の招待を受け同午後七時廿分京城發北行したが奉天、長春に各一泊九月一日の哈爾賓日本商品陳列館の創立十週年記念祝賀會に列席、四日同地發六日浦鹽着の上、ハバロスク、ニコリスク、ウスリスク等を視察十四日浦鹽發、敦賀丸にて歸京の豫定であるが廿七日午後三時朝鮮ホテルに往訪の記者に左の如く語る。

『世間では今回の旅行がシベリアに水田を經營するについて何か具體的に利權を獲得する特別の用命でも帶びてゐるかの如くいつてゐるが今回の旅行と水田云々は全然別問題である。實は昨年の春から露國大使館の方からシベリアウスリ地方を觀察するならソビエットの賓客として便宜をはからふから一度見て貰ひたいと勸誘して來たので前から一度見たいと思つて居たが何分にも財界のパニツクにあつて今日まで延期して居たのである、滿蒙における我國の權利は從來甚だしく侵害されてゐたがこれ以上に侵害すべきでないので原則的な方面は東方會議の決議に依り個々の具體的問題に就ては滿鐵東拓と共に大いに積極的に抗議する考へである今度は奉天で一寸間があるので例の東亞勸業整理問題に關連して大株主たる滿鐵と東拓に積極的態度を乞ふ心算であるが其方法としてはつまり回收難に陷つてゐる惡い株を滿鐵と東拓に約百萬圓位づゝ引受け方を交涉するのである東亞勸業所有地の評價は格段に騰貴してゐるがこれは非常とし又減資もしない方針である、東拓から引受けた土地は肥沃であつて世間のいふやうなものでないが今直には役に立たないといふのである、なほシベリヤでは一般の狀況を視察するのであるがシベリヤの濕潤地を水田として利用することに對しては極東ソビエット執行委員會もモスコー政府でもすでに承認してゐる。もしこれがうまく行けば極東に新產業を勃興せしめ露國勞働者は勿論露國に歸化したる鮮人勞働者にも職業を與へることゝなるので非常に結構なことであると思ふたゞ現在日本事業家が來てこれに投資するかどうか疑問である。で今後やりたいといふ人さへあれば余は出來る限りの世話をするつもりである。今回はシベリアにおける露國勞働者の勞働條件について多少研究して見たいと思つてゐる

謹んで訂正

本紙昨紙朝刊（七千九十四號）に『博義王殿下』と記載せるは『博恭王殿下』の誤植につき謹んで訂正す

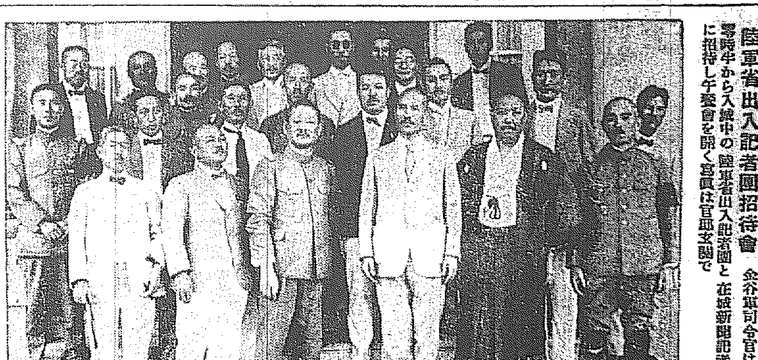

陸軍省出入記者團招待會 金谷軍司令官は廿七日午前零時半から入城中の陸軍省出入記者團と在城新聞記者有志を官邸に招待し午餐會を開く寫眞は官邸玄關で

山東の撤兵 愈よ斷行されん

九月二日の閣議で 附議決定を見ん

【東京電報】山東派遣軍撤兵に關し、政府は支那時局の推移を注視し適當の時機を待つてゐるが最近馮軍芳しからず形勢も漸々好轉の形勢となり近く南京、上海をも占領する傾勢となり一方河南の馮軍も濟南天津から撤退せらるゝ形勢で北京の形勢も全く有利に展開し居留民の危險も去つたのでこの機會に撤兵斷行すべく遲くも來月二日の閣議に正式附議決定さるべく時局推移如何によりそれより早く實行されん

普選法

一部解釋を變更

【東京電報】普選選擧運動については從來政府當局は選擧運動に始期なく立候補屆出で前においても演說又は推薦狀による運動をなしうるものと解釋し今日までこれを許して來たが今回大審院方面から反對意見出で司法省と協議の結果、從來の解釋を變更し選擧期日の告示があり議員候補者として屆け出でた以後においては何人（議

萬國著作物

保護條約改正

【東京電報】內務省は萬國著作物保護條約改正に關する國際會議に對する策を協議する爲、廿六日內務省官邸に當局と民間との打合せ會を開いたが意見纏まらず來月二十日まで

本年の米作

平年より良好 農林省の發表

【東京電報】＝農林省發表＝本年度の稻作は苗代時期に於ける天候概して順調なりしを以て苗の發育良好に進み移植後は晴天多く高熱持續し爲めに一部には干害を蒙りたる地方及び螟虫浮塵子等の發生を見たる地方ありしも稻の發育概して順調なりしを以て八月十五日現在に於ける作況は全國的にこれを觀れば普通作況に比し稍良好の狀況である

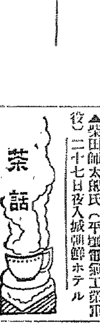

茶話

▲城大學位の授與權を文部大臣へ持つて行くのは統一病者の病氣で、實情に適せぬ▲御役所の權威からいへば大した不合理はないが實情に着眼せぬ憾がある▲朝鮮は特別と考へてもまちがひではない▲何、學問に朝鮮なく大學に普通も特別もないのだが▲學位の授與は學問そのもの、大學そのものと別に考へることが出來やう▲實情が朝鮮に的確を期待しうる總督が授與權を留保したのはまづは上々吉▲といつたやうな事の外に何かいひたいものが殘つてるけれども上々吉なら上々吉にして置くに限る▲上々吉は明日の天氣で學問は雷後晴とあるが衆人は御役所に雷後晴にしてほしいとある▲ほしい程度で天候が左右されては測候所の必要がなくなるが▲天候の方は左右されなくとも人事の方は少しく雷後晴れに願つても茶話子決して苦情を申し立てぬ▲見渡したところ騷ぎが過ぎては腹が立ちたくなる▲本社の騷動に至つては騷ぎどころか快活のかたまり▲鍬を把つて顧問に擬しても見おちるざるてい▲罵に爭御々、ソワ〳〵尻もちまたあはれなり。」

人

◇原敢二郎氏（海軍少將ジユネーヴ軍縮會議委員）シベリア經由歸朝の途次二十七日朝入城朝鮮ホテル、同夜九時五十五分京城發東上
◇加茂正雄氏（帝大教授）二十九日夜入城
◇西崎鶴司氏（江原道財務部長）二十六日午後入城
◇東島猶八氏（鎭南浦東支局長）二十六日午後入城朝鮮旅館
◇村山沼一郎氏（釜山警察部長）二十六日入城天眞樓
◇林盛八氏（元山殖銀支店長）▲伊藤正次郎氏（新義州營林署長）廿七日入城旭館
◇三好重道氏（三菱重役）廿七日午後九時五十五分發退城
◇井上清氏（前仁川殖銀支店長）廿八日長春へ
◇山本辯巳氏 廿七日午後入城山本旅館
◇須藤京畿道知事 廿七日夜入城
▲陸軍省出入記者 廿七日夜退城
▲石井順一氏 廿七日朝入城
▲柴田師太郎氏（平壤電氣工業重役）二十七日夜入城朝鮮ホテル

山本滿鐵社長

夫人、令息令孃及び齋藤、神鞭新任理事同伴廿七日香港丸にて着任（大連特電）

會

◆京城組合基督教會集會 廿八日午前十時午後八時卅分の兩回禮拜說教あり

亞細亞局長 首相と打合

【東京電報】木村アジア局長は二十七日午後零時半田中首相を官邸に訪問し二十九日開かるべき日佛暫定條約に關する樞府本會議に對する打合せをなしたなほ同會議において山東撤兵についての政府の方針等をも報告をなすべく協議する處があつた

に民間側の意見を蒐集めたる上更に協議會開催を決定する事となつた

文部省課長異動

【東京電報】文部省大異動に伴ひ左の如く課長級異動が發表された

文部省書記官 河原 春作
普通學務局學務課長
圖書局發行課長
文部省事務官 高田 休廣
實業學務局商業教育課長
兼農業教育課長

經濟

九州地方の 米作は病虫害で

減收見込

【東京電報】農林省では本年度米作狀況につき八月十五日現在の調査を各府縣より取寄せ整理中であるが其の概況を聞くに『本年は全國的に天候良好であつたため稻作は非常な增殖を期待されたが其の後病虫害を被りたるところ殊に九州地方は近年稀れな被害で相當減收を豫想されてゐる被害地の主なるもの

▲福岡、鹿兒島、熊本、愛媛、德島、大阪、和歌山、奈良、岐阜、鳥取、福井、石川、富山、靜岡、千葉、神奈川（以上は螟虫被害）
▲大分、福岡、宮城（以上は浮塵子被害）
▲宮崎、茨城、山梨、長野、鳥取、福岡（以上は稻熱病被害）

十五銀單獨

十五銀行單獨開業問題に關し三土藏相は語る

目下四銀行聯合や鄉誠之助男等が中心となつて斡旋中であるが政府としては單獨開業であれば特別融通法其他法律上許す範圍で直ちに援助する考へであるが未だ同行關係者からは何等整理に關する具體案の提示はない

農業倉庫 畜牛增殖計畫

復活に決定

財務局の來年度豫算査定は既に終了し目下政務總監の査定も今月中には終了する模樣だが最近現內閣の食糧人口問題の解決策と直接重大なる關係を有する殖產局豫算に於ては耕種獎勵計畫畑作獎勵計畫と僅かに二新規計畫の外農業倉庫新設計畫、畜牛增殖計畫、第三期棉作獎勵、果樹增殖計畫等の重要なる計畫は削除された

之れは單に朝鮮の產業助長策としての問題でなく一面內地の食糧問題解決にも相關聯するばかりでなく又現內閣の資源開發政策とも順應する譯なので同局は之れが復活につき猛運動に努めて居たので其の結果政務總監に於ても大體意を表するに至つたので愈々畜牛增殖並に農業倉庫新設計畫に就ては更に案の內容につき訂正すべき點は訂正して合理的の計畫たらしめ復活要求することに決定し一兩日中に政務總監の手許に提出する筈であると云ふ」

萬頃江鐵道橋架設

萬頃江改修工事に伴ひ牛灘川（萬頃江）鐵橋の架設に關しては遂に鐵道局に於て工事施行の承諾を受け調査設計中なりしが此程漸く全部の設計完了したると共に該工事中列車の運行する假橋の架設も竣工したるより愈々九月二日頃請負入札をなし直ちに着工する豫定なるが之が構造樣式はプレートとなし現在の四十呎十八連に更に四十呎十四連六十呎六連と增架し施工延長を總延長一千八百七十呎の大工事にて橋脚は四十呎の方は鐵骨式六十呎の方は新作式で設計で來年月までに竣功せしむる計畫であるがこれが完成の曉は鴨綠江鐵橋に亞ぐ鮮內第二の長橋となる譯であり併せて堤築基面の上高に伴ふ附帶の急勾配を緩和するため來年雨期後裡里驛構內より土砂を運搬して盛土工事をも行ふ計畫になつて居る

過燐酸好調

過燐酸市況は內地不需要期ながら昨今滿鮮からの注文多く兩方で合計約五千萬叭を示しその後も引續き北支方面の注文もあるので先物は強含の所へ投資及秋肥の購入的買氣を刷して來た關係で先物は益々強調を呈して來た

哈爾賓の見本市

輸出組合は度々奉天ハルビン方面で見本市を開催し北滿方面への商權伸長に貢獻し來たが本秋は來る九月五、六七の三日間ハルビンで見本市を開催する事になつた

綿布商破綻で

金融業者打擊

綿布界は昨年來頗る不振を極め鮮內の支那商人も最近大打擊を蒙つた爲め漸く手控へながら手控を餘儀なくされてゐる折柄京城に於ける鮮人側綿布商として相當有力であつた柳在明商店が僅に二千圓の不渡手形を出したので綿布界のみならず財界に及ぼす影響は甚大である柳在明商店は負債十萬圓と云はれ財界不況の折柄其整理は容易でなく從つて取引銀行も少からず打擊を蒙るものと見られてゐる。

繭の混合防止

夏繭は品質劣惡な爲め生糸原料としての價値に乏しいので當局も餘り獎勵しない方針を取つて居り値段も非常に安いところから夏秋繭を秋繭取引迄持越して之を混合販賣する向き多く製糸家は可成り惱まされてゐるらしい一部製糸家は當局に對し夏秋繭取引では在繭は少し高く買つてもいゝから乾繭と相場を區別して買ひ度いと陳情し當局も之を諒としてゐると

建築材料活況

建築界は例年の水害に鑑み雨期中は殆んど休止狀態で進捗せず從つて建築諸材料も荷動き不振を極め頗る閑散で軟調を辿つて居つたが最近雨期上りに沈滯した工事界活況を呈するに連れ頓に建築材料の需要旺盛となり八月に入つて上

◉株式◉

大株短期引跡

大新	七十四圓六（不變）
鐘新	百卅四圓四（十錢安）
久原	五十圓二（不變）
東新	百卅七圓二（不變）

◉期正米◉

鮮內延べ（廿七日後場）

	寄附	大引	高値	安値
▲釜山				
八末	[illegible]	[illegible]	[illegible]	[illegible]
九中	[illegible]	[illegible]	[illegible]	[illegible]
九末	[illegible]	[illegible]	[illegible]	[illegible]
十中	[illegible]	[illegible]	[illegible]	[illegible]
出來高	[illegible]			
▲大邱				
八末	—	—	—	—
九中	—	—	—	—
九末	[illegible]	[illegible]	[illegible]	[illegible]
十中	[illegible]	[illegible]	[illegible]	[illegible]
出來高	[illegible]			
▲群山				
八末	—	—	—	—
九中	—	—	—	—
九末	—	[illegible]	[illegible]	[illegible]
十中	[illegible]	[illegible]	[illegible]	[illegible]
出來高	[illegible]			

各地期米後止

先限▲下關[illegible]▲桑名夕場[illegible]▲名古屋[illegible]▲熊本[illegible]▲金澤[illegible]▲大阪堂島[illegible]

全鮮野球爭覇戰

京城日報

一

近來我國の運動競技界は、躍進的な發展を遂げて居る。中にも野球技は、我國民性に適して居ると見えて、今や全國的に普遍たる野球熱がみなぎつて居るのである。しかして現に大衆的に興味を持たれて居る點から見ても、わが國技の相撲を凌駕し、その實質においては正にわが國技の觀を呈して居るのである。角力術が、力士が次第に墮落した職業化し、角觝戲衛の兆あるに反し、野球技がいよいよ盛んに發達して行くのは、野球が現代性に合理化されて居るからに外ならぬ。

二

本社は、國家的事業の一たる國民の體育について微力を吝まないのであるが、常に論議されながらも一向其實を擧げて居ない運動競技においては、何等の支障なく運動自然たる融和の下に運動王國がきづかれて居るのを見るとき、運動競技の眞の大なる使命と、その態度の大なるを思ふのである。本社はこの點に鑑み、年中における朝鮮の一使命として、運動行事を設け、運動競技に期待つて、內鮮人融和のために貢獻することを念じて居るものである。

三

今廿八日から三日間、京城運動場において擧行する本社主催の第四回全鮮野球爭覇戰は、本社の年中行事中における最も權威ある事業であることはすでに天下周知の事實である。そもそも本社が、この全鮮野球爭覇戰を企圖したゆゑんは、內鮮人いづれの實業團と學生團とを問はず、これ等の選手を打つて一丸としたチームを以て、最も廣範なフリーな規則の下に、最も廣い範圍の野球戰を行ひ、以て全鮮的に野球氣運を振興し、その發達に資したいといふにあつて、興味本位、都會本位に陷らず、半島の全般的におよぶ權威ある爭覇の競技を行ふことが理想であつたのである。」

四

さいはひにして、この計畫は大正十三年の第一回大會以來、加盟數を以て隆盛し、權威ある大會として全鮮野球界の王座を占めて居るのである。しかしてこの大會により全鮮的に新興チームが芽生え、中央から地方へと新興勢力が次第に分布されて行くことはすでに理想の一部を現實したものとして慶賀に堪へないのである。今回は不幸にして既定參加チーム中に一二の故障あり棄權があつたことは、遺憾であるが、出場六代表によつて、堂々たる爭覇の戰ひが行はれることにおいては何等興味を減殺されるものでない。」

五

すべての運動競技において、運動精神若くは競技精神によつて、正々堂々の競技を行ふことは勿論われらの理想であらねばならないが、近來動もすれば、運動精神といふ美名を濫用して、徒らに理論に捉はれ或は勝敗に執着を置く結果、約束を無視し信義に背く者があるが、之等は運動精神を冒瀆するものと斷言し、いやしくも運動競技を技術を競する競技者は技術を重んじ、正々堂々、フェアプレイに終始したいものである。時に野球の……公正な批評である。……觀衆の態度に……ぬ。

朝野の名士は朝鮮博をどう見たか

―その感想と批評(五)―

飛躍の途上にある新しい朝鮮の姿

多數內地人に見せたのは洵によい思ひ付きてす

子爵 林權助氏談

歐米人が日本の植民政策を論じてゐるのを見ますと殆どその總てが『日本の植民政策は全然失敗してゐる』と斷定的批評を下してをりますが私にはしむれば失敗どころか各植民地とも非常な大成功を收めてゐると思ひます。

彼等の論據なるものは實に薄弱でその立脚點からして全く矛盾しております。彼等は植民政策の失敗の第一條件として『日本は日本の統治に屬する土地に何ゆゑに多數の植民を送らないか』といつておりますが彼等は日本の植民地を本質的に知つてゐないからです。植民地といへば彼等は全然未開の人跡まれな蠻地のみと思つております。そのために無やみと移民を送る事を植民政策の第一條件と心得てゐるやうですが

日本の植民地は歐米諸國の植民地とは全然異つてゐるのでそうした見地から測して論ずるのは出來ません第二には植民地それ自身が滿足してゐない點から統治上種々の不平の聲があがるといふ――特に朝鮮に對して英米兩國の批評は日本の統治の不統一を指摘するがイギリスはどうです一等大きい植民地アメリカから離れられたではありませんか近くは印度問題で手を燒いてゐるではありませんか米國だつてフイリッピンの獨立にはどれ程難儀をさらけ出してゐるか知れません、それでゐて日本の植民政策の失敗を云々するのは實に滑稽極まる事です、我田引水か知れませんが日本政府の植民政策は着々とその成功の證につてゐると思ひます。

朝鮮が日本の統治下になつて種々の點で幸福になつた朝鮮は今更例を擧げるまでもなく産業に教育に交通に總ての立派な施設が有力に物語つてをります。朝鮮博覽會を見て私が感じましたのは異常な發展ぶりでありました。この新らしい飛躍の途上にある朝鮮の姿を多數內地人に見せたのは實によい思ひつきでした。朝鮮事情にうとい內地人は朝鮮をはつきりと理解させる機會も出來なかつたこれまでの朝鮮人に對して抱いてゐた感情が全然まちがつてゐたといふ事を知らして與へただけでも大きな貢獻でした。朝鮮博覽會の成功を祝ふと共に更に京城日報社の努力を多とするものであります。」

確かに成功です

總督府商工課技師 牧山正德氏談

上京の機會に國技館に開催中の朝鮮博覽會を見ました。批評せんとしての批評理屈はつけんとして私は總括して上出來だと思ひます。確に成功です。非常に關係者の苦心を深く感謝します。あれで立派に朝鮮の各階級の人々に忘れ得ぬ印象を與へつゝ紹介された朝鮮されて話題とされています。顧ればいへば限りありますまいが總て朝鮮を背景とし材料としあの堅い物や中堅い物、やわらかい物、くだけた物をうまく配列し調和して指呼のうちに朝鮮がづん/\と頭に入つて行く樣に工夫してあるとは實に愉快に堪へません、もう近頃の樣にお互ひの生活が忙しくなり見るもの多くのものが多くなつてくると、實際、紹介展覽會の仕事の如きについては其の方法、通り一遍の仕掛では誰も振向いてくれません。新しい味のある內に古い味があり、風雅の內に俗氣があり堅い內に軟かい味がある樣な施設をして短い時間に的確な收穫を得せしむる努力が必要です。場合によつては淺草の奧山式氣分を加へて觀客にアットいはせるのも方法と思ひます、この意味から私はこの博覽會の趣旨を理想的に近代的だと申したいのです。あの會の呼び物である『スケート』は如何にも朝鮮氣分を濃厚に現し朝鮮の本態を赤裸に表示した得難い出品です。又われわれのわすれんとする日清戰爭を記憶から呼び起こすべく牡丹臺と安城の激戰を南山式の場面にしてしかもその今昔がうかゞはれる樣に工夫した點は確に主催者の苦心と思ひます。その他水利組合の大貯水池、金剛山の壯觀、大京城の今昔その外何々といふ『パノラマ』式模型式の陳列はみる人によつて直接に或は間接に朝鮮の産業と文化をしる材料となつて居ることと信じます。會場の位置それは帝都の中心からはづれたしかも場末の感はありますがさすがは東京です交通に拘らず朝野の名士官吏も軍人も商人も職人も子供もお婆あさんと娘さんの都の內と都部の隅々から朝鮮を指して集まつて國技館に吸ひ込まれて行きます。そして靜かに朝鮮をつくつてまじめに熱心に朝鮮の氣分にひたつて見ています。まづ注目をひくものは朝鮮物産の陳列です。よく見よく研究しよく批評されています。それはわれわれにとつて得難い朝鮮と感謝します。それはわれわれは朝鮮に居る人々を皆お友達と心得ている樣にここへ集まつて來る多くの人達は親しいお友達の樣な感がします。今まで內地で開催された展覽會に建設された朝鮮館は滅多くの人々にみられています。しかしそれは見ようとして見るのでなしに見せるから見るついでだから見ようといふ人が少くないのです。私は朝鮮の名士が朝鮮の要求に自動車をかり下級の人達が旅費を蓄へすべき貴重の時間を割いてどこまでも朝鮮を見よう理解的にしようとする其の有がたい志ざしに滿腔の感謝を捧げずにはをられません。今や六十日間の會期は余すところ數日となりました。この開京期を機に朝鮮各位が日夜となくまじめに朝鮮の紹介に努められしかして偉大なる效果を擧げられたことは朝鮮に居る私として大いにその努を謝すると共にその成功を祝福してやまぬのであります。」

英領北ボルネオ

折田一二

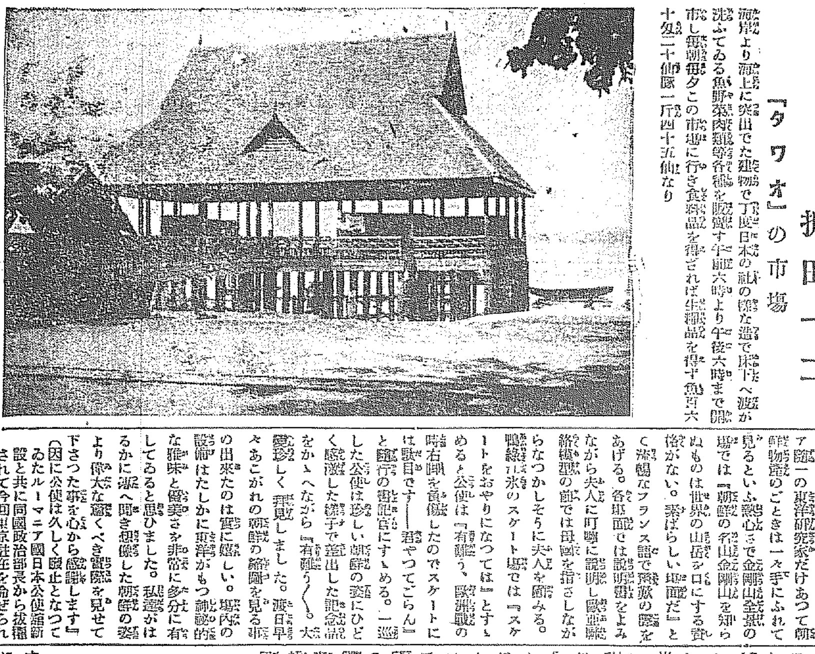

「タワオ」の市場

海岸より海上に突出した建物で下は日本の棧橋の樣な造で床下へ波が洗ふてゐる魚、野菜、肉、雞等各種を販賣す午前六時より午後六時まで開く市し每朝每夕この市場に行き食料品を得ざれば生活品を得ず 十匁二十仙豚一斤四十五仙なり

憧れの朝鮮を珍しく拜見した

羅馬尼公使 ワシリュー氏談

新任ルーマニア公使ワシリュー氏は廿二日午後六時花の樣に美しい夫人および年若き書記官通譯官同伴自動車で我社主催の朝鮮博に來場、事務局員の案內で約一時間にわたり場內を巡覽したがルーマニア國一の東洋研究家だけあつて朝鮮物産のごときは一々手にふれて見るといふ熱心さで金剛山全景の場では『朝鮮の名山金剛山を知らぬものは世界の山岳を口にする資格がない。素ばらしい場面だ』と感嘆なフランス語で職員の說明をよみあげる。各場面では說明書をよみながら夫人に丁寧に說明し歐亞聯絡模型の前では地圖を指さしながらなつかしそうに夫人を顧みる。鴨綠江氷のスケート場では『スケートをおやりになつては』とすゝめると公使は『有難う、歐洲大戰の時右腕を負傷したのでスケートは駄目です――君やつてごらん』と隨行の書記官にすゝめる。一巡した公使は珍しい朝鮮の姿にひどく感激した樣子で差出した記念帖をかゝへながら『有難う/\。大變珍しく拜見しました。渡日早々あこがれの朝鮮の綺麗を見る事が出來たのは實に嬉しい。場內の設備はたしかに朝鮮がもつ神秘的な雅味と優美さを非常に多分に有してゐると思ひました。私達がはるかに海へ隔てて想像した朝鮮の姿より偉大な驚くべき實體を見せて下さつた事を心から感謝します』(因に公使は久しく廢止となつてゐたルーマニア國日本公使館新設と共に同國政治部長から拔擢されて今回東京駐在を命ぜられた人で前月の二十八日に入京目下帝國ホテルに宿泊中である)

南支最近の形勢

課稅問題はどうなる?

南京政府が布告した、統稅の關稅自主および出廠稅の實施期日は九月一日である、もはや余すところ僅に數日となつた。

上海領事團 も各地居留民會も積極的にこれが對策を攻究し、その實行に努力してゐる。日本の紡績業者としては、右對策として、まづ出廠稅を支拂はないで出しを行ひ、支那側が如何なる方法によつて課稅するかを試驗する、しかして若し、それが工部局又は總領事の保護により免れうる程度のものなる場合は、その保護に頼り、これ等の保護によつても免れる事が出來ない場合は、いよいよ休業を斷行して對抗するはずであるといふ。聞く所によると、支那側は問題の出廠稅については、支那側實業家にも利害の關係上相當

反對する者 が多い。それゆゑ南京政府においてもその非をさとり、實施を中止しないまでも、延期ぐらゐはするかも知れぬとおもはれるやうな噂もあつた。所が最近の電報によると、南京政府財政部は、南京政府治下各省の稅務監督に對し、『九月一日より新統稅徵收によりて徵稅すべし。(但しものは舊稅率による。)』との旨を命令した。南京、武漢兩政府の妥協提携問題は、今猶ハッキリ目鼻がついてゐない。北軍は勝に乘じてどし/\

長江南岸を さして驅ひ來たらんとしてゐる。南京政府の影は日に日に薄くなつて行くかのやうにもみられる。こんな切迫した場にあつてもなほ課稅問題について頑張りうるかどうか。實施期日の九月一日頃までには、南京、鎭江一帶が北軍の手におちいるかも知れないのである。南京では去る十八日南軍と、北軍に擬を通じた一軍の間に市街戰が行はれ、十九日の夜は北岸から孫傳芳軍の砲擊があつた人心恟々として、上海に向ひ避難するものが多い。」

鎭江の軍隊

は續々蘇州方面に輸送されてゐる。鎭江市內には殆ど黨旗青天白日旗の影を見ない。南京の駐兵中、南軍に向つて不逞を働くものが有つて、鎭江の商埠は完全に混亂に陷つてゐる。廿日朝北軍側の軍艦一隻突如鎭江に現れ砲擊を加へた、南軍からも應射したが、双方とも損害はなかつた。然し軍艦の集合を待つて更に襲擊し來る模樣があるといふ。廿日朝からウーソンと上海に臨時列車が行はれ、夜十二時から午前六時まで交通を停止する事になつた。これは時局が切迫し北軍派が

暗中飛躍を 企てつゝあるなどと傳へられるからである。武漢政府は去る十九日中央會議を開いて、政府と國民黨中央部とを南京に移すことに決定した。

南京派代表

南京に屬する代表を決定し、中央執行委員會の名で南京その他各方面に宣言を發し、すでに出發の準備をはじめてゐる。然し滬口方面の戰況が思はしくないのと武漢軍を南京に入れる諒解がまだ成立してゐないので期日はまだ確定してゐない。これがためかねて九江に來てゐる領袖譚延闓氏が行く事になつたと傳へて來たが、九月十五日には南京においての國民黨の全國代表者會議が開催されて國民黨の全部問題を解決することになつてゐるらしいが、南京で開かれる見込は一寸六ケしいやうである。北方側のこの頃の機敏な行動に引かへ、南方側のグズグズした態度は愈々お話にならない。

肥料と燃料

歐米兩學者の研究

人間生活の三大必要品たる食料と燃料とは地味に限度があり。天然に保存さるゝまゝでは限りがある。從來人口の增加と動力の增大とによつて不足を來すであらうとは經濟學者の危惧する所であるから。しかし最近米國ペンシルヴアニア州大學に催された化學者大會において、ニューヨークの窒素工業會社ルイス、ジョーンズ氏は、空中には無限の窒素が充滿してゐるから化學の進歩はこれを採集してアムモニアと化合したならば、肥料に不足を來たす恐れはないと斷言した。燃料に關してはドイツのハンド・トロプシュ博士は、今日まで消費された石炭の量は世界の貯藏量にくらべれば未だ甚だ微量であつて將來はこの石炭から石油を精製して燃料とすべく決して不足を來たす樣な事はないが、石炭油を持たぬ諸國もこれによつて重大な便益をうるであらうと述べた。」

新しい機關車

鐵道界注目の的となる

蒸汽機關車は總ての內に姿を消すに至るだらうといふ豫想はすでに十二三年前山間の鐵道が電氣化されるやうになつてからいはれてゐた。二千五百馬力を出しそれ自身のスチームを吸つてしまふので給水のために停車する必要もなく又その煙を消化してその臭物を取つてしまふ大型機關車がつくられてゐる、この頃

英國と獨逸 でつくられてゐる。新らしいターピン機關車は鐵道界の注目の的となつてゐる。ドイツの機關車は高速ターピンから二千五百馬力を出し、それは普通シリンダー裝置のかはりとなつて居る、そのターピンは一分間九千回轉する驚くべきスピードをもつてゐる。それはボイラーのすぐ前につけてあり、そしてその動力をリダクシヨンギヤリングおよびサイドロッズに傳へるのだ。燃料と水を節約するので非常に經濟である。使ひきられたスチームは外へむなしく出してしまはないで

熱湯の內に 凝縮して通され再びボイラーの中に通されるかくて凝縮された後は高溫であるからそれを又蒸汽にするには石炭の量がわづかしかかゝらない。だから水の爲に停車する、必要はなくなつた譯だ。」

ドイツで改良されたもう一つ面白い機關車は千二百馬力のディーゼル電氣機關車だ、それは動力は車輪に直接の裝置で傳へられる動力の傳導の問題が內部燃燒機關を鐵道に用ひる上の障碍であつた、だがその一部分だけが米國で建造されたディーゼル電氣機關車で解決した。ロシアの

國有鐵道の ためにつくられた、このドイツの機關車は四つの接合子を使用してゐる。一つはモーターとギーアボックスの間にあり、そして他の三つはそれぞれ連づたギーアを動かしてゐるクレートノーゼン鐵道の新電氣機關車は列車をひくべき電流がモーターゼネレーターの裝置による機關車の中で發生される、モーターは電車線から取つた動力によつて動かされる。交流電流は發電し、そして高いボルトで長距離に配付する上に非常に經濟的であり、一方直流は高度の自動的推進力を必要とするモーターには一番よしとされてゐる

徒歩旅行の新記錄

三百哩を七十二時間

瑞西人ジョン、リンダーといふ男は、パリーからストラスブールグまで三百十五マイルを七十二時間と一分で徒歩して來たが、長距離徒歩旅行の記錄だといつてゐる

行政問答

(投稿歡迎▲問は簡單明瞭に▲質問と重複を避けること▲宛名は本社行政問答係へ)

賣藥營業

問 左の件に付御教示を乞ふ

一、賣藥營業と賣藥請賣業との區分
二、右營業者の資格
三、場所は營業者の自由なるや
四、內地と朝鮮との法の適用の區分
五、營業者は何處に屆出ずるや
六、屆書の樣式及雛形(內地と朝鮮との區分)(未營業者)

答 一、賣藥營業は賣藥を製造賣買する者又は外國內地賣藥を輸入移入して販賣する營業を謂ひ賣藥請賣業とは之等他人の製劑又は輸移入した賣藥を取次販賣する營業を謂ふ
二、各營業者特に資格を定めざるも製造者につきては製造の賣藥原料藥品につき藥劑師と同等以上の學力の有無製技術等を出願の際檢查に先だち試問す
三、營業場所は自由なり移轉其の他は屆出の義務あり
四、內地は賣藥法朝鮮は藥品及藥品營業取締令其他附屬法令を適用し共通せず
五、住所地の警察署を經由道知事宛許可願提出すれば足る
六、各營業に夫々樣式あるを以て住所地の警察署に伺を便宜とす內地は各府縣に依りて樣式を定むるを以て當該課に付き照會せられたし(總督府衛生課)

特許 冷藏庫
▲家庭用 八圓乎錢 氷一貫で一晝夜保ち淸潔が保る
▲營業用 四十二圓 普通冷藏庫より一日氷五メ目を節約し、十度以上低溫となる 製造入念、構造堅實、說明書進呈

特許 便利…高尚…安全
此浴風呂は切斷三度くべたらわく 石炭焚けば三斤。二十五分 すぐ焚付く、薪も燃える 煤突掃除半年に一回、二畳の台所にも ◎使用者は皆不思議だと云ふ

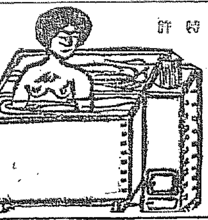

◎三十八圓以上……各種 官廳證明あり、効能二十四頭 切手六錢封入あらば解說書送る 發明製作元 釜山府大廳町通 小林商會 小林彥一 電話長百十四番

醫學博士 二宮亮吉 產科 婦人科 二宮病院 京城府櫻井町(電話三〇〇)

政府 本邦 特許 專賣 及英米
生活上不可缺のヴイタミン豐富にして消化吸收容易美味無臭榮養上卓效ある
河合鉞太郎創製
◎肝油ドロップス

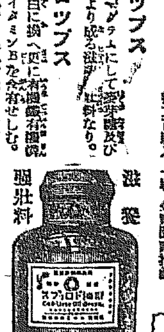

滋養 强壯料
定價 五十粒入 一圓 金參拾錢 百二十粒入 一圓 金貳圓貳拾錢 徳用 三百粒入 一圓 金貳圓貳拾錢
用法 一日二回乃至三回服用 五歳以下 一日二回 五粒 十歳以下 一日三回 五粒乃至八粒 十五歳以上 一日三回 八粒乃至十粒 大人 一日三回 十粒乃至十五粒
普通菓子の如く食すべし又噛碎き湯或は冷水にて嚥下するも妨げなし

◎肝油ドロップス 肝油の全量三分ノ一ヲグラムにして糖分澱粉及び可溶性の滋養物より成る滋養强壯劑なり
◎複方肝油ドロップス 肝油の半量を蛋白に換へ更に有機燐有機鐵石灰燐酸及びヴイタミンBを含有せしむ

▼如斯人は滋養料◎肝油ドロップスを用ふべし▲
一、完全な滋養を望む人
一、完全な榮養を要する人
一、腸胃病を患む人
一、顏色が蒼白め脂肪の無い人
一、成育の發育が遲く、ザラザラして居る所謂腺病質の人
一、身體一般に貧血して居る人
一、身體一般に脂肪が少き人
一、是ぞと云ふ病は無くても何となく弱く感冒に罹り易い人
一、夜育其の他榮養不良から來た眼病の人
一、筋肉の目立つて瘦せて居る人
一、手足が冷て堪えられぬといふやうな纖弱な人
一、色が蒼くて肉が瘦せ活潑ならぬ所謂腺病質の人
一、小兒の頸が細長く頭が硬ける人
一、咳嗽や喘息の人並よりも多く出る所謂神經質の人
一、際病後や病後の人
一、固くして居る人
一、細其の他の色艶が貧しい人
一、顏や手先が澄つて居たい人
一、筋肉を太らせ元氣良く活動したい人
一、右の他榮養補給の滋養になる理想的の良料である

▼如斯人は滋養料◎複方肝油ドロップスを用ふべし▲
一、發育を一層完全にしたい人
一、發育を更に良くしたい人
一、強壯無病で活動したい人
一、病後恢復後の發育を促進したい人
一、恢復したい人
一、病弱を恢復したい人
一、虛弱で居る病人
一、滋養病の人
一、佝僂病、骨軟化其の他骨病の人
一、脚氣病、神經衰弱症の人
一、陰萎、消耗等生殖器病の人
一、神經衰弱症の人
一、ヒステリーの人
一、ヒポコンデリーの人
一、肺結核其の他肺尖加答兒、肋膜炎等結核性の病の人
一、神經々の心臟病の人
一、發育不良から來た眼病の人
一、腺病(瘰癧)の小兒
一、右の外結核病者の營養になる理想的の良食料である

發賣元 ミツワ石鹼本舖 東京市日本橋區橋町 丸見屋商店
假營業所 東京市下谷區二長町 振替東京七一〇

仁丹 新發賣 小粒仁丹
今のむ仁丹は つきせぬ凉味をもたらし つきせぬ元氣と愉快とを 提供する 活動の人にも靜思の人にも

合言 期の時間には賞金充てり(丁號懸賞)

朝鮮總督府 類品を凌ぐ 仁丹型體溫計 一本の用意一生の幸福

博士の薦める藥効的齒磨 仁丹のハミガキ 煉チューブ入發賣

朝鮮一滋强美酒 金剛山松の實精 不老泉
發賣本舖 釜山 合資會社 ビワコ屋

三南地方を視る（十五）

一記者

光陽郡の交通

道路のない郡民の、その交通機關はいかなる交通状態であらうか。記者は郡勢概況の光陽郡を選び出して一つの標本として一わたり調査して見たいとおもふ。光陽郡は東西五里十四町、南北七里二十五町、東は慶南河東郡、西は順天郡、南は麗水郡、北は求禮郡に接し十七方里の面積を有する。さて交通であるが、馬山から右水營への道路は郡南面道路であつたであらうところの路線であるが、今は二等道路に屬する。この路上を順天郡に西行通過する自動車は往復六回、河東に東往西復するのが毎日二回、外に津上面、鳳岡里まで一往復ある。下浦驛外道路は延長三里廿六町で、下浦地には朝鮮汽船會社所有汽船の定期寄港地があり内地釜山方面行旅客の便利多くなほ光陽邑内を去る一里余の蟾津浦には月六七回の發動船寄港地ありて本郡および釜山間における物資移出入の便をはかつて居る。

邑内より北部玉龍面は林産物多く殆ど邑内燃料の供給地となりをり、のみならず同面には京城帝國大學演習林ありて將來には優秀なる林産地となるべきに反して目下道路狹搾にして交通運搬不便につき邑内より同面事務所に至る約一里半を改修せんとし、なほ邑内より東部六里を距る津月面望徳里は河東、鳳梁津間および蟾水間を往復する發動船および汽船の寄港地であつて、ノリ、サナギその他水産物の取扱も殷盛を極め殊に同地は運搬用木材の集散地として名高いけれども附近奥地に通ずる道路未だ改修の運びに至らず搬出困難なので、同地より東山面鎭上市地に至る約二里を改修し馬山右水營線に接續せしむべく目下計畫中にしていづれも昭和二年度においては工事に着手する豫定である。光陽郡は本郡より光州、求禮、谷城方面へ至る線路なるに大正九年出水により橋梁、路堤流失せられたるまま今にいたるまで修築されず道路の體を成してをらぬといふ、從つて同方面の交通並びに物資取引上大なる不便を感じて居るとは郡當局の苦情であつた。」

道路が第一

以上は光陽郡當局の報告をそのまま紹介したのであるが、かくの如く生産の上からいふと種々の有利な事があり物資も相當豐富であるけれども如何せん搬出の便を缺いで居る。第一に道路がない、鐵道がないのは忍ぶべしとするも道路において甚だ不足して居る。ソコで郡民は道路を修め荒地をぬきさかんに路線開通に懸命の努力を拂ふ、ソコへ海面から汽船小汽船が手傳ひをして居るといふ状況だ。

光陽郡の産業

光陽郡の耕地面積左の通り（單位反）

種類	畓	田
段別	二〇、四五五	一六、四〇七
一毛作	三、四五五	—
二毛作	一五、三一〇	—
自作	一六、三〇二	一〇、八五五
小作	四、〇八五	七、九五二

一毛二毛の別、自作小作の別はこれで分る、かくて昨年中米は六萬五千石を算し麥は三萬四千石、陸地棉廿一萬五千斤を算した、桑田は千六百反あり牛は農家二戸に七反七畝に牛一頭の割合で甚だ少く珍しく馬が居るが全郡十頭しかない、鷄は二萬羽、織物は四十六萬六千圓、工業の部で綿布三萬圓、麻布四萬圓麻苧一萬五千圓。

光陽郡の財政

財政の部では國税七萬圓地方税三萬圓、學校費五萬圓、面費六萬圓、學校は小學、普通合せて六、落契一六七あり、契數七千四百人あるはよいが役員が六六八もをりて貯蓄金額が驚くべし三千七十八圓。それから青年會、節制のためその名を錄し置くと光陽青年會、光陽女子青年會、光陽勞働青年會、玉谷青年會、津上青年會、一光青年會など。事業は智識啓發の啓蒙とありその興隆甚だ盛し、別に風俗改良、勤儉貯蓄獎勵、勞働夜學又は學術講習會を經營するものといふ、たゞし不幸記者はその成績をつまびらかにしなかつた。

しかしてその他を合せて二百九十八萬圓と評價されて居るが約三百萬圓とはこれはすこぶる分らぬ、「その他」といふのが分らない。」

慶尚南道

造船業者に埋築免許

牧の島の埋築 懸願解決す

釜山牧の島東部海岸の石油倉庫附近後地の海面埋築に關し一萬二千數百坪の埋築出願をした大池、迫間兩氏の計畫に對し同地帶において造船業を經營せる百合野、滿仲外六名より抗議して夢願をなし爾來府當局および總督において兩派の主張を聽かれつゝあつたが南港修築までは現在の東部海岸の位置を造船地區として存置することに決定し從つて造船業者側に埋築許可ありて廿五日免許指令書が聲までに到達したので紛議を經て交附され問題の埋築糾紛も解決さる。（釜山）

第三鎭海丸顚覆事件

九月十三日公判開廷

本年四月の鎭海灣に漁業者會議の歸途馬山鎭海がよひの第三鎭海丸を顚覆せしめて死者廿三名を出して同船々長仲永隣太郎は起訴と共に業務過失致死罪として取調べを受けつゝあつたが千葉檢事、高木裁判長の手にて九月十三日公判開廷に決定へ（釜山）

婿入りの河馬君

廿六日連絡船で内地へ

昌慶苑の動物園から東京上野の動物園へお婿入りをする河馬君は係員の黒川技師に世話をされたが、釜中無事廿六日午後二時過ぎ貨物列車で釜山棧橋に到着し早速か ねて準備されたホースから冷水の洗滌をうけ頭からかゝる冷水をおとなしくうけながらオリの中から物うい目をふけて時々見物人のむらがるのを見て居た、同夜關の連絡船にのり込み一路東京へ向ふ由である、黒川技師は語る

東京の上野公園には大正八年當時李王家から寄附された牝の河馬が居て本年十二歳になるが京城で仔が生れて一年三ヶ月となるので立派にお婿さんの資格が出來たので今度東京へ行つて新生活に這入ることになつたが體重が八拾貫もあるので皆も京城に於いて極めて平易につくり釜部で二百二十貫となる今度の河

統營珠算講習會修了

馬は離乳してから間もない爲め食物も、西瓜、馬鈴薯、フスマ、豆腐のカラ等の混合したものを給して居るが氣が無いと困る危かな性質を持つて居るので時々で水をかけるのに手數がかゝるので動物を運ぶうちでも河馬、キリン等は困難である。

八月一日より二十三日まで三週間の珠算講習會は豫想外の盛況を示し暑氣にもめげぬ猛練習に一般の成績で修了し新に練習生中の優秀なる技倆を見せ前年度より遙に良好の成績で修了し新に准元位置六位十三級、准七位置六位、三級三十五秒、准七位置六位乘算十九秒の記錄を作つたのは特異にあたひする。二十四日午前九時より小學校講堂において多數來賓列席の下に修了式を行ひ授業生百名に對し修了證書を授與した。

郡廳移轉に反對なし

昌原郡廳の鎭海移轉説に對し昌原郡民が反對運動をなしつゝあるやうに傳ふる者あるも右は全く誤解で昌原郡民としては無根の捏造にて昌原郡民としては鎭海に其意なく鎭海移轉に贊同するは時代の趨勢なりとし今日一人も反對するものなくたゞ僅に一部の者が馬山の策動にかられると共に式を閉ぢた（釜山）

臭い物の移轉陳情

南富民町總代が連署で

釜山府營汚物捨場と糞尿溜池は富民町より松島海水浴場へ通ずる道路に接し富民町總代が外百十四名の連署で府當局に屢々陳情されて居たが今回南富民町總代姜潤、外百十四名の人は連署移轉陳情書を和田道知事の手許まで八月廿六日提出した理由は衛生上よりは勿論市街に近接しをるため附近住民のからむる迷惑と不潔とはいふに忍びず他の適當なる場所へ移轉されたしといふにあり（釜山）

期待される警備船

廿五萬圓の優秀船

慶南水産上優秀なる警備船を以て不正漁船取締に當たらしむるとの計畫なるとはたびく報導された所であり漁獲物の激減はこれ等不正漁業者の濫獲に基因すとまで稱せられて居たが本府にて長崎造船所へ目下注文中の警備船は二十五萬圓を投じたる優秀船で來年十月頃竣工の豫定で釜山へ廻航の上は慶南道の警備船として不正漁業取締に活動することに内定せる模様であるが老朽警備船と與り盛力を盡されて居る（釜山）

朝鮮汽船の社員三分の一を馘首

經費の節減を圖り運賃を引下げる

朝鮮郵船の子會社として朝鮮沿岸航路に活躍する朝鮮汽船は創立以來石炭の貨物は低廉な社外船に吸集さるゝ傾向あるため運賃低減をも策しを豫期せる必要に迫られ來つた結果漸く社長以下の經費節減のために社員を整理する事と決した一般事務の實際に於いて實際上は益々思はしくなく本年上半期までに六萬圓といふ大穴があき同社ならぬと過般東京本社は社長が經營方針に一大改造を加へねばならぬと遂に一大英斷を下し二十三日に至り突然社員の三分の一を馘首整理するに至り六名の營業員は無駄なく退社するに至つたが沿岸航路の貨物競爭力よりして同社の經營は内地海運界の脱帽か乃至は財界の好轉せぬ限り容易ではないと船舶業者は觀測して居る運賃をより以上に縮小して經費の節減をはかる一方同社の貨物運賃が（釜山）

忠清南道

大田庭球大會

大田庭球協會では二十八日午前九時より競技コートでエー、ビー、シー各組優勝旗爭奪戰を開催する由であるが出場選手は六十余組に達し過去の戰績に鑑みて優勝旗をふるふべく白熱戰を豫想される（大田）

裡里對大田野球戰

廿八日大田で

我社大田支局主催第三回優勝旗爭奪大田野球大會は來たる九月三、四兩日鐵道グラウンドにおいて爭覇戰を行ふ事に決し出場チーム鐵道エー、ビー組、實業團並に戰鬪の各チームは猛練習を開始して居るが明二十八日裡里鐵道軍の來襲を迎へ大田支局後援の下に左記により野球試合を開始するが久方振の大會を前にして優勝旗爭奪戰も目睫に迫つて居るので非常に緊張し一般ファンも熱狂して居る（大田）

裡里鐵道	大田鐵道
投手 西村	佐々木
捕手 加藤	林
一塁 岡田	東
二塁 津田	西
三塁 保田	山
遊撃 海野	中
左翼 井上	玉
中堅 島田	國
右翼 三村	井

優勝庭球白熱戰

大田朝鮮人庭球協會主催戰に優勝の榮冠を得た大田實業の野富士夫、金白鷄組の優勝記念試合に於て金白鷄組の優勝者五郎、太郎兩氏の爭覇戰も未曾有の三十氏の出場選手を迎へて左記により第一號コートにおいて舉行したが四十余名の出場あり非常な盛況裡に終了しコート内にて慰安會を催つた

大田は三等

鐵道局では二十五日午前十時より京城驛貨物ホームにおいて全鮮檢車競技大會を開催したが出場選手は京城、大田、釜山、平壤の優勝旗の爭奪を目指して猛烈なる練習を開始して居るが個人戰には京城、龍山、大邱、釜山等の大家が出場する由（大田）

は鐵岩の勝利に歸したが第二回の大會を來る九月二十三日午前十時より大田鐵道弓場において舉行する事に決し個人並に團體チームの爭奪戰を行ふはずで各地共

創立總會

卅一日大田で

森林保護組合

大田郡では多年の懸案であつた森林組合の設立に關し道民來廳長その他を招致し協議中の處成案を得たので來る三十一日午後一時より大田第二普通學校において關係者四百名の會合を得て森林保護組合創立總會を開催するはず（大田）

大田神社造營

總工費四萬圓

大田では大田神社の造營、神殿造營に關し總て木村道技手により設計中の内殿、參道、神殿の設計完成したので二十六日午前十時から氏子總代會を開催し白石社長の經過報告と逐行の可否について協議した結果滿場異議なく贊成可決工費の件について更に懇談せるが設計による見積り總工費は四萬圓にして市民の負擔額は組合費の一ケ年分の一倍を標準とし募集する事に決し二年度より四年度までの繼續事業となす事に内定具體的細案は近く委員會を開催し協議するはず（大田）

湖南大弓大會

九月廿三日大田で

湖南大弓大會は湖南各地の同好者を以て本年度優勝旗を爭奪し第一回

に或目的の下に市民大會を叫んだが市民の會議に出席する者なく何れも當日市日であつたので有象無象の集せを以て大會なりと世人を誤認せしめたるものである（鎭海）

は鐵岩の勝利に歸したが第二回の大會を來る九月二十三日午前十時より大田鐵道弓場において舉行する事に決し

泥棒の戸別訪問

平壤目貫きの場所へ 一夜に六ケ所を襲ふ

廿六日午前一時頃から約一時間にわたつて降つた豪雨中平壤府大和町自由通り七軒を襲つた事件がある犯人は黒の詰襟を着た二十歳前後のもので最初岩野雜貨店を襲ひ家人に發見され一物も得ず硝子を破つて逃走し大膽にもその足でその附近の本田雜貨店に入らんとしたが家人が起きてゐるのに入りきれず門田醫院の前の屋に入りこゝでも發見され更にその附近の野雜貨店光野雜貨店本店と順序よく襲ふたが何れも家人に發見され目的を遂げず最後に相田雜貨店に忍び入り洋靴一足を窃取逃走した屆け出で平壤署では犯人が平壤の目貫の場所を避けられながら同一場所で惡事を働かんとする大膽な犯行は重大犯人と目星をつけ嚴重搜査に着手した（平壤）

光州の料理講習會　東京赤山料理講習會々長宇多繁野女史の來光を機に光州愛國婦人會有志主催で廿五日から三日間光州高等女學校で料理講習會が開催され多數の來會者があり盛會であつた多數女史の料理講習は特別な料理道具を使用せず一般家庭に於て必要な實用向き家庭料理を主眼とした親切で懇切な説明に來會者は非常な滿足を與へ好評であつた（寫眞は講習會の實況）

平安南道

大隊野外演習

步兵第七十七聯隊大田第三大隊は二十七日朝來隊出發途中野外演習をなしつゝ沃川に到着、沃川一泊二十八日午後歸營の豫定（大田）

平壤の野球大會

運動場一周年記念に 六チーム參加

平壤公設グラウンドは開設後早くも一周年を迎へたので平壤府ではこれを記念する爲め體育協會の主催として九月二十四日二十五日の兩日野球大會を開催する事になつた出場チームは鐵道團、平壤團、醫專、平壤商業、崇實、遞信の六チームで更に十月には陸上競技大會を開く事になつた（平壤）

メートル法講習會

九月十日から

平壤府ではメートル法實施に伴ふ度量衡講習會を九月十日より十日間商業會議所においていよいよ開くこと

鎭南浦公會堂着工

敷地貸與認可

鎭南浦府尹鹽田幸太郎氏より寄附申出の公會堂の敷地たる鎭南浦府有地を貸與方總督府へ認可申請中であつたが廿六日認可となつたので直に着工すると（鎭南浦）

コレラ豫防

注射液數萬人分を準備

上海のコレラはその後漸次蔓延しつゝあり廿三日遂に營口にも一名の眞性患者が發生した平壤署では通報に接すると同時に同地と船舶の出入頻繁な鎭南浦を控へてゐるので徹底的にこれが侵入を防止すべく出入船舶に對する檢疫は嚴重になす樣通牒を發し本府に數萬人の豫防注射液の送附方を依頼した（平壤）

豪奢な生活から犯罪が發覺した

一萬圓の現金を盜んだ 元長門組の小使

大正十三年十二月京城龍山藏前の長門組の金庫から一萬圓の現金を盜み最近まで何くはぬ顏して同組の小使として働いてゐた慶南浦頭里生れ金成根（二〇）が取調べの結果自白した處によると大正十三年七月長門組に小使として雇はれ同年十二月十七日

金庫の上に

置いてあつた現金一萬圓を盜み一旦は自分の荷物の中に隱したが發見されるのをおそれ天井裏に隱し何くはぬ顏してゐたが三日後の十二月二十日に一萬圓盜難事件として當時龍山署では捜査してゐるがるを發見し當時龍山警察署では極力捜査を進めて何くはぬ顏して同組の小使として働いて居たが

祖母の病氣

といつはつて同家をやめ殘り四千余圓をもつて平壤に來たりかねてなじみを重ねてゐた水玉里飲食店孔永愛(二〇)と內緣を結び平壤を永住の地としてまず府内倉田里に一千圓で家屋を購入して一千圓で買ひ受け大同郡西川面仁興里田畑から田二千九百一坪、八百四十町江西郡管林面飯里金林から林野三町五段を二百圓外土地約二百圓を買ひ入れその他指輪自轉車ミシン機械、蓄音機時計衣服、タンス

其他贅澤品

一千余圓を買ひ受けは現金約一千圓を所持し豪奢な生活をしてゐるとを怪しまれ取調べの結果舊惡の事實を自白したものであるが被害一萬圓中土地現金その他の物品約四千圓は被害者にかゝるべく平壤署よりの通知によつて長門組からは五島氏外一名來壤したなほ金成根は取調べの後近く檢事局に送致する事になつた（平壤）

稀代の誘拐魔

平壤署に捕る

去る十六日來平壤驛前平西旅館に投宿した平壤府大和町權化玉（三九）は旅館平壤署で内地の婦女の斡旋について平壤署で内査の結果文化七年以來二十三年間に亙り平安南北兩道の婦女誘拐を働き遂に逮捕されたもので誘拐した女は（三）同郡龍岡面權大玉（三九）は稀代の婦女誘拐常習者で數年間に亙り婦女を江西から誘拐して來

秋季野球リーグ戰

平壤體育協會主催平壤秋季野球リーグ戰は九月四日同十一日の二日公設グラウンドに於て開催されることになつた參加チームは平壤より鐵道、實業團、中學校、アマチュアの四チーム鎭南浦より二龍、醫學校の二チームである（平壤）

平壤キネマ

監査役辭任

平壤府本町活動常設館株式會社平壤キネマ監査役橋本庄藏氏は同館の經營難の上に代表者中平岩藏氏の損失續きの爲め誘きも總會もなさず暫く見合せるといふ理由で去る六月末辭表を提出したが更に龜井武次郎、柳村五郎兩氏も同社の意味で二十四日監査役辭任を申出でた（平壤）

拋車夫怒る

料理屋と妓生の仕打ちに

平壤鮮人料理屋とキーサンとの爭ひが漸く解決した今日今度は各料理屋ひつけの人力車夫連がキーサンの値は料理屋、旅館、市中の運搬何れを問はず勝手に乘用すると最近事が解決の條件となつたので料理屋飲屋も事實上これが爲めに收入がすつかりへつて來たので憤慨し料理屋も料理屋ならキーサンもキーサンだとばかり七十名余が二十四日夜會合これが對策打ち合せをなし、場合によつては同盟罷業に出ると騷ぎの爲めで料理屋組合に交渉中である（平壤）

殉教者トーマスの記念碑建設行惱む

崇仁學校經營難から 信者と牧師の葛藤

殉教者トーマス牧師として平壤において傳道に從事すべく大同江を遡江し平壤府外大同江面嶋五里において當時の朝鮮政府軍のため船諸とも大同江に沈められた最初の殉教者トーマスの事蹟が六十年後の今日發見されて以來同氏の功勞を永久に記念すべく米國長老派宣教師平壤私立崇仁中學校長マフサンエッ氏およびその長老派牧師數名發起のもとに殉職地たる助里に記念碑を建設せんと企て總費九千數百圓と見積り各方面から寄附を得來る九月中旬頃元山で開催される全鮮長老派總會に總計同意を求めるはずとなつてゐる矢先この會で反對者をとなへるものが出て同教會派も牧師との間に意見をさへ生ずるに至つた、是れ同地のいまでは同じく長老派經營である崇仁學校崇仁學校は昨年來財政難に陷り目下では高等科は廢止し目下普通生徒のみを收容してゐる始末であるからこの際同校を救濟するが急務でトーマス記念碑建立は絶對反對であるといふにある（平壤）

咸鏡南道

生徒側態度強硬

永興農補校 盟休問題

廿三日から昇格促進、教諭增聘その他を要求同盟休校中の咸南永興農業補習學校生徒は廿四日柴田校長任鄕守から訓諭懇撫を受けたが滿足せず更に廿五日同地有志と會見した。態度は強硬であるが惡化の模樣はない

改良漁船補助申請

咸南本年度の改良漁船建造補助申請は發動船四隻、和船一隻、改良朝鮮船六隻に達し更に發動船一隻の補助申請を見る模樣で豫定通りの建造を見ることになつた（咸興）

青い瞳のお人形

十二人咸南着

可愛い青いひとみのお人形十二人が廿六日遙い旅をへて咸南道廳についたので近く咸興で大歡迎會を開き咸興元山に各六人あて幼稚園小學校普通學校に分けられるはずである（咸興）

店員の拐帶

平壤府碑九里安明團の店員周淑源（三）は二百九十圓を拐帶逃走し府内旅館咸元旅館に潛伏中二十五日捕へられた（元山）

無錢飮食

那府市野町横時住所不定の大工趙源賢（三）は新興館あたりを流浪して元山に入り込み各所で無錢飮食をなし二十四日元山署に引致されたが他に余罪ある見込で嚴重取調べ中（元山）

て府内倉田里金永哲を介し府内里門里奥永洙に八百圓でうる約束をなし四百圓の手付金を取り村女の親權者からの承諾書を取り寄せるに懸命中である事が判り取押への上嚴重取調べ中（平壤）

元山の豪雨

河川は增水

二十五日午前から降り出した雨は二十六日正午まで降り續き總量八十八ミリに達し近來の大雨であつた各河川とも增水著しく氾濫したケ所もあり農作物は何れも多少の被害を免れなかつた（元山）

全羅南道

山野氏取調べ

汽船營業規則違反で

木浦海運會社代表者木浦商議會頭山野瀧三氏は汽船營業規則違反として告發され廿五日木浦署の取調べを受けた（木浦）

咸鏡北道

咸北は案外よい處だ

李珍鎬官談

廿日着任した李參與官は語る

郷里は京城慶國政府時代宮内府入りが官界の初舞臺で二十七才の時郡守に轉じた當時の郡守は老人ばかりであつたが若い郡守として相當珍らしがられたものである今回の轉任は北にあたり咸北と聞いた前任地では氣の毒に思ふて呉れた向きもあつたが自分は喜んで赴任した譯である朴知事の樣な人格者の下に働く事は非常に愉快であるからだつた赴任して見ると全く初めの土地ではあるが案外落ちつきのある處で家族も共に喜んで居る次第で何れ片つき次第寂しくならないやうに地方巡視をしたいと思ふて居る常地には乞食が居らない之れは大金持もない代りあまり貧困なものもない即ち貧富の度が平均されて居るのであらうと思ふ從て南鮮地方の如き小作爭議等の心配なく行政上好都合である鬼角官民及び內鮮人の融和を計り咸北の爲め朝鮮の爲め充分努めたいと云ふ（羅南）

地方人事

▲若松兎三郎氏（前仁取社長）廿九日午後一時十分上仁川驛發列車で京都へ引揚げる

▲黒田翠氏（仁川海事出張所長）東京方面視察中廿五日夜歸任

▲金谷軍司令官 十九師團初度巡視のため松田參謀、池田高級副官、西内、高樹兩大尉、下士一名帶同二十九日元山府周平後五時發御用船泰南丸で羅南に向ふ

▲杉田法制局參事官 二十八日佛國寺南山を經て東萊一泊二十九日内地へ

▲黒川緣太郎氏（東京市技師）二十六日夜釜山通過内地へ

▲寺島利久氏（馬山府尹）廿六日上道知事訪問

▲小西晴浩氏（本社平壤支局長）三十六日京城へ

▲木村博士（總督府測候所長）二十六日平壤着ホテルへ▲平山東京天文臺長▲新城京都天文臺長後藤仁川觀測所長同上

▲川越省三氏（新任咸鏡北道長）二十五日單身着任

鼻病一般
處方明記の◎ミツワ家庭藥卅二方の内
◎ミツワ鼻病液 四十錢
適應症 鼻カタル、鼻充血、鼻出血、肥厚性鼻炎、臭鼻症、鼻茸
（外用）

眼疾
處方明記の◎ミツワ家庭藥卅二方の内
◎ミツワ點眼液 二十錢
適應症 眼瞼及び眼球の結膜諸症、卽ち結膜充血、カタル性結膜炎、トラホーム、其他種々の結膜炎
（外用）

齒疾患
（家庭治療法、特價七十錢、郵券代用不苦）
處方明記の◎ミツワ家庭藥卅二方の内
◎ミツワ齒痛液 二十錢
適應症 一般の齒痛
（外用）

螫蟲毒
處方明記の◎ミツワ家庭藥卅二方の内
◎ミツワ螫蟲液 四十錢
適應症 蜂、蚊、蚤、床蟲、毛蟲、蜈蚣、蛇、等に螫されたる場合
（外用）
全國の有名藥店にあり、最寄に無き時は本舖へ
◎ミツワ石鹸本舖 丸見屋商店
東京下谷區二長町 振替口座東京七一〇番

皮膚瘙痒症
處方明記の◎ミツワ家庭藥卅二方の内
◎ミツワ制痒膏 二十五錢
適應症 濕疹、蕁麻疹、痒疹、皮膚瘙痒病、火傷、凍傷、皸裂、汗疹、癜風、疥癬、蟲類並びに魚類に刺されたる場合
（外用）

皮膚諸疾患
處方明記の◎ミツワ家庭藥卅二方の内
◎ミツワ軟膏 二十錢
適應症 表皮剝脫、擦過傷、毛瘡、皸裂、凍瘡、火傷、蕁麻疹、皮膚搔痒、皮膚潰瘍、汗疹、皮膚炎、濕疹、疥癬、白癬
（外用）
6,13

支那兵が列車に投石
安奉線鷄冠山附近で
條件付きで解決

左記は掲載を禁ぜられてゐたところ二十五日解禁されたものである

去る十九日午後三時半頃安奉線鷄冠山站發貨物列車が同日午後五時頃林家臺北方三キロ半の地點を通過した際林家臺附近に宿營してゐた黑山站駐屯の第八師卅三旅八團々長楊德山の率ゐる部下林家臺に一旅約百二十名その附近部落に約二百名駐屯中の支那兵林家臺の右側に二名左側に一名ゐてその右側にゐた一名が列車に投石したところ石は車掌室の窓にあたり硝子窓を破損したので鷄冠山站所在の佐藤憲兵伍長は巡査五名と一名をつれ現場に至り同時に守備隊へもその旨通報した鷄冠山守備隊からは軍曹以下九名現場にかけつけ佐藤憲兵伍長は直に駐屯の隊長に交渉せんとしたが面會しないといふので更に通譯に行き副官一名を同伴して再び會見し副官一名を同伴して再び鷄冠山の警察署に來たので交渉をした結果二十日午後九時までに回答するとの事であつたので午後十一時頃出動した鷄冠山守備隊の松枝中尉以下二十名と右交渉の副官、守備隊を合せ三十五名は二十日午前六時頃鷄冠山で引あげ回答を待つたが一方安東縣からは二十日朝岡小松憲兵隊長および第八團長楊德山と交渉に赴き領事館から酒井書記生通譯に急行し鳳城縣知事代理鳳城公安局長と第八團長楊德山と交渉しその結果左の條件を承諾せしめて同夜遲く解決した（安東縣）

一、投石者を取調べの上嚴重處罰しその結果を回答すること

二、將來斯の如き事件の發生せざるやう保障すること但し本件に對しては謝罪すること

三、爾今鐵道線路に接近し支兵を宿營せしめざること

京畿道

阿片吸飮者
大檢擧
十四名を拘留

アヘン吸飮者が最近多くなつたので京城警察署では廿五日刑事總出動の上嚴重につとめ左記十四名は拘留十日に處し引續き嚴重に取締る筈である（開城）

開城　京町五二朴相淵（五五）高麗町六一七孫錫永（四七）北本町三七四林東發（六五）滿月町四七六權宅洙（四一）池町五二〇ノ一崔寶淵（四九）高麗町五〇五梁泰植（三二）賓如面德岩里一九四七柳春成（四八）賓如面龍岩里一九七李俊和（三二）池町二〇三禹池淵（五五）大和町孫龍洙（五五）高麗町三〇八金善錫（三七）高麗町九九滿月町（三六）滿月町四七〇朴宇範（四一）南山町二〇四鄭成事（三七）

朝鮮鹽業減資

朝鮮鹽業株式會社（在仁川）は資本金五十萬圓四分の一拂込で目下府外長箭里に鹽田工事中であるが去る廿日大阪における株主總會を開いた結果資本金を四十萬圓に減ずることに決定した

を決意した裏面には頗るデリケートな事情が伏在してゐるといふにおいてをやだ――要するに會頭問題は遂にこじれて來た

徹底的に蠅を驅除
仁川署の計畫

仁川の傳染病は涼風の立ちそめたこの頃なほ衰へず殊に赤痢（今年は惡性で死亡率が高い）は益々蔓延の兆があるが仁川署ではこの勢に鑑み病毒撲滅の一端として大々的の驅蠅を實施することゝなり近く町洞總代を召集してその方法につき協議するはずであるが、今回の驅蠅は可なり徹底的のもので從來の如く單なる『蠅とり』に止めず各戸に石油乳劑若くはゾールを配布して蠅を根本から絶滅する計畫であると

赤痢菌を
警察の裏に
バラまく

廿五日正午頃仁川署の裏手において盛んに下痢を催してゐる內地人があつた、小使がそれを發見し時節柄傳染病患者ではないかと跡を追ふたが既に見失つたので取調べ中のところ右は仁川共同宿泊所に最近來た大阪北區生れの小坂敏夫といひ檢便の結果赤痢と決定した

府勢振興會

仁川府勢振興會では廿七日午後二時から商業會議所で役員會を開催したが聞くところによると右は目前に迫つた會議所の選擧に一向熱がなく殊に會頭問題が行き惱みさうな狀態にあるので、これに對する態度と第一回の總會開催に關して協議したものである

仁川商議の會頭
問題に就て

廿七日附朝刊五面に掲載した『仁川商議會頭問題』の記事は東拓會議の歸京つて來尾の原稿を二三枚拔かしたゝめ妙なものになつた、卽ち同記事の【結び】をつけるため茲に末尾の一項だけを掲げておく（仁川支局一記者）

これには吉田さんもホトく閉口したらしい、やむを得ず『暫く考慮させて貰ひたい』と、ふ返事をしたさうだが、吉田さんが如何に物にもろく、頼まれゝばあの性格で米さへ搗き兼ねないやうな人でも、一度ならず二度までも辭退を聲明した手前、果してこれを引受けるかどうか、いはんや、今度會頭選

×　×

草刈りに行つて
人命を救助

京畿道始興郡東面古里一四三崔漢順（一七）は去る十六日午前九時半頃新丕里川畔へ草刈に行つた際同里居住金鎭玉、金光石の兩名が川中に入り誤つて濁水中にすべり込みあはや溺死せんとしたのを目撃し水深頗る危險なのも顧みず水中に飛入り金鎭玉一名を救助したが金光石は遂に溺死した（平澤）

取集め貯金

仁川郵便局における廿五日の取集め貯金は頗る好成績で口數五百九十七金額一千八百八十四圓に達した累計は二千七百四十六口二萬七千三百廿九圓六十七錢

仁川種々相

▲鮮銀の新支店長に早くもガンガンといふニツクネームを奉つたものがある▲金鐙のやかまし屋だらうなどゝ早合點をしてはいけない、新支店長は一見謹直な紳士▲ガンくの起りは本名の『岸巖』を音で讀んだまでのこと、何とガッカリしたか▲選擧規則は本當に煩か過ぎるほど纏かな人だ、何か話をしても殆ど聞きとれぬ位臨が低いので口の聽いのが 何うして

忠淸北道

も防腐劑の必要がある」その他病院に『手を握り……』などゝいふ醜し態があるのだから、入は全く見かけによらぬものだ。

運輸倉庫總會

朝鮮運輸倉庫株式會社では廿五日午後一時より同社において第六回定期總會開催、重役改選の結果、社長前田平太（重）、專務取締役岡田七藏（重）、取締役渡邊球藏（新）、同宮野鐘藤（新）、同川島由三郎（重）同市川右衞門（重）氏には監査役として服部房吉（重）の諸氏當選し今期配當を六朱と決議し同四時無事散會した因に取締役は宮野彥次郞氏辭任し新に岡、龜二氏就任により取締役一名の增員となつた（淸州）

金融組合新築

忠北道內金融組合において目下新築中のものにして本月末落成のものは上黨（淸州）稷山（永同）資兼、美江、報恩の五組合にして工事中に屬するものは淸風、米院二組合更に最近起工して本年中に竣功のものは內秀、淸安および槐山金融組合出張所の三組合であると

慶尙北道

楮皮百萬貫
計畫
本春植付二百萬本

慶北道では六年計畫で楮皮百萬貫生産の大計畫で本年度着手の植付は九十一ケ所で植付數六千九百六十八箇栽培町步五十九萬一千二百六十二町、植栽數二百七萬八千百卅三本であつたが植付當時旱魃のため發芽せるもの百四十二萬九千三百十六本人員九千六百卅九人である、なほ製紙原料たる楮苗の一百石六斗を植培した人員八百七十一人でこれが發芽八十パーセントの見込である（大邱）

春繭販賣狀況
百七十餘萬圓

慶北道の本年度春繭收繭高は四萬六千五百二十四石で內共同販賣二萬八千五百八十四石（六割二分）個人販賣六千六百六十二石（一割四分）自家用糸、綿種その他一萬一千二百七十八石（二割四分）である、販賣價格は共同販賣百三十九萬二千六百二十八圓（石當たり四

十八圓七十二錢）個人販賣三十一萬四千百四十九圓（石當たり四十六圓六十六錢）計百七十一萬六千七百七十七圓（石當り四十八圓七十一錢）である

織機共同作業所
醴泉に新設

慶北道は副業奬勵のため國費補助による織機仕揚機械を備へつけた共同作業所を醴泉郡普門面直湖洞に一ケ所設置することに決し所要國費補助金六千圓を目下本府へ申請中であるが近く交附の運びである（大邱）

青刈大豆成績良好

慶尙北道では昭和元年以來十ケ年計畫を以て目下青刈り大豆耕作四萬五千町歩助成に努力しつゝあるがその耕作奬勵の一助としてその計畫第一年たる昭和元年度において各郡毎に行つた青刈り大豆品評會の成績によると出品點數五萬百八點、出品人員三萬八千八百五十三人その反數一萬二千二百八十五町三反歩で內一等五十四名、二等百五十二名、三等千六百八十名、一等は三十圓あて、二等は十圓あて三等は一圓づゝその他の合格者には一反歩につき一枚の割に合格證（一枚に十錢附與）を賞金として與へたが何れの郡も豫想外の好成績でありかつ又奬勵に對して効果著しきものがあつた（大邱）

大同興信社長
騙取して捕る

慶州郡慶州面城東里大同興信社長金振洛（四一）同社員黃炳性（三一）は共謀して會社の肩書を振まわしては洞民を欺き不正を働いてをつたが一兩日前同郡內川面栗洞里崔周鎭を例の奸手段で金品をせしめその他被害者五名から前後三百七十圓を騙取した事實を慶州署で探知し御用（大邱）

運轉手就業停止

府元町一ノ五鐵原自動車會社運轉手金龍甲（二一）は七月廿八日午前十一時頃安東發大邱に向ひ慶北第二〇三號を操縱中漆谷郡架山面加山驛駐在所より約十五間の路上において東不注意に衝突顚覆し乘客七名に治療二週間乃至四週間を要する傷害を與へたかどにより九月一日より向ふ六ケ月間就業を停止された

洋服泥捕はる

二十四日午前五時頃大邱府內達城町巡查派出所の猪巡查が管內巡察中八雲町路上で擧動不審の男を誰何し逃走するを追跡して取押へ取調べたる結果同人は大邱府達城町無職金鐘鏡（二七）とて八雲町梁島宮松方に侵入し洋服一着（價額三十圓）を竊取して逃走中であつた事が判明、目下大邱署で嚴重に取調べ中

家出男歸る

既報慶北漆谷郡居住大工職の山川梁（二五）假名―は二十四日午後三時頃悄然として同郡の仕事場へ立歸つた同人は二ケ月前頃から某飮食店の酌婦と戀におちたが、これを請出すには三百圓の金が必要でありその金策に窮して遂に世をはかなみ死を決して家出したものであつたと（大邱）

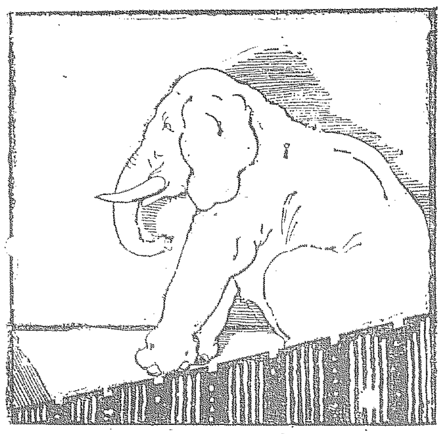

髮の毛で大砲
フランス海岸にある砲台で
砲撃の際に用ゐる大砲裝置

（ミツワ家庭文庫二ノ八）

中村吉右衞門

昔からの諺に、女の髮は大象をつなぐと云ふことを云ひますが、これは女の人の髮を動かす力をたとへましたもので、實際そのことを云つたものではない樣でございますところが、此處に實際人間の髮で大砲を打つことが出來ると云ふことがございます、大層不思議な話を持ち出した樣に聞えますが、お話をしますと、もつともなことでございます。

フランスの南東の海岸アンチークの砲台で、髮の毛の繩を利用して、濕氣のたてこめた時大砲をうつのださうでございます。霧が深くなつて參りまして、航行が危險だと云ふ天候になりますと、發砲裝置の髮の毛が、濕氣を吸つて少し延びます、すると延びた毛が電氣の通じて居る路に觸れます、すると電氣が爆發藥に通じて爆發して發砲するやうになつて居ります。爆發する度數は、一分間に二回で、此のしかけには、三百時間續け打ちに出來るだけの爆藥が備へてあるのださうです。髮の毛は濕氣を吸ふと延びると云ふ性質を巧みに利用しましたもので、此の裝置の髮の毛は八吋の長さの髮の毛が百本で出來て居るのださうです。僅か百本の髮の毛が樂々と大砲を撃つと云ふのですから、突然聞きますと、何か不思議なことの樣にも驚かれますが、ものゝ例でも何でもなく、至極もつともなことに思はれます。御存じの女の髮が大象をつなぐと云ふことは、お繩からでて居ることだと申しますその例が、方際は思ひますが、實際になつて表はれて來ますから、これこそ不思議なことに思はれます。進歩は種々な便利を生みまして、私共の身のまはりにしましても、ミツワ石鹸の樣に完全な石鹸が極手軽に手に入ります。ミツワ石鹸は、溶ますと、細かい白い泡になりまして、用ひ心地がよく作用が緩和ですから、膚をあらさずに汚垢が實によく落ちて、膚が生々ときれいになります。用ひ減りして行きまして、途中で、溶崩がしてしまふ樣なことがなくて、しまひまできれいに使ひきれますから浴室用の石鹸としても實にお徳用なものでございます。整容、衞生、經濟の三拍子揃つた理想の石鹸が極手軽にお手に入ります。

○中村時藏

近年にない暑さでございます。暑さの中にも、夏は、樂が種々とございます。宵闇や屑ひらめく螢狩と云ふ句がございますが、螢狩なども其の樂みの一つでございます。よく此月には虫干をやります。虫干と云ふ程でなくとも、隨分出なかつた古いものなどが、此の暑い最中に曝されます。種々前にそれを用ひた時の思ひ出などが伴ひまして、懷かしいものでございます。これを取り出します時、ミツワ香蜜の移香がすると特に懷かしいものでございます。ミツワ香蜜は、虫除になります上にかび防ぎまして、移香のよろしいものでございます。昔から懷かしいものと思はれて居たものでこれが、時代遲れのものになつて居りましたものですが、ミツワ香蜜は香料から、包裝まで時代に適ふ樣に改めましたもので、携帶にも便利ですから紙入なり懷中になりに挿むとよろしいものでございます。

ミツワ香蜜　皮膚のあれを防ぎきめを細やかにする芳香防腐劑　大　壜　金　五　十　錢　徳用大壜　金一圓五十錢

ホシ胃腸藥

親切第一　健康第一

定價　十五錢　廿二錢　卅七錢　七十四錢　一圓四十八錢

釜山府本町　ホシエーテンスートア　朝鮮本部　東京・大阪　星製藥株式會社

何處にも賣つて居る
◎ミツワ石鹸

使用上、眞實に良い石鹸と云ふものは其材料が上等なるは勿論、特に非常に優れた技術に依らなければ成りません

が、◎ミツワ石鹸

必需の石鹸として益々優秀の御高評を辱なくする所以のもの、亦右の理由に外ならないので御座います。結果は

クリーム狀の豊かな泡の作用特に緩和にして、何んな皮膚毛髮をも決して荒らさず、後はしつとりとさせます。

加ふるに、之を經濟上から觀ましても◎ミツワ石鹸は、三倍以上も保ちますから、中分は有りません。

◎ミツワ石鹸　不斷の品質向上の爲に日夜、科學的研究に沒頭しつゝある主なる技術家諸氏　理學博士　小平勗氏　藥學士　河村正經氏　農學士　三輪次郎氏　工學士　野中正夫氏

おしらせ　從來の此の『寶函入』御用◎ミツワ石鹸の外に今度『赤函入』ミツワ煉石鹸を賣出しました。値段は廿錢です。共に御愛用を願上

本舖　東京　◎丸見屋商店

8・6

祝朝鮮博覽會

東洋紡績 大阪

眼鏡印 肝油

滋養強壯

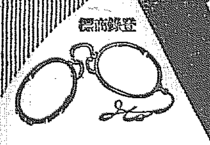

登錄商標

主効 結核 腺病 夜盲症 慢性貧血 毛髮脫落症

大阪道修町 伊藤千太郎商會

(全國各藥店にあり)

オフセット式 ヤンマー

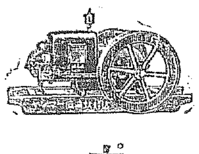

在庫豊富

ポンプ

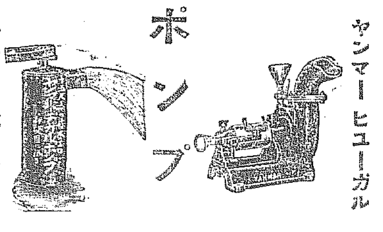

ヤンマーバーチカル

ヤンマーヒユーガル

水!! 水!! 水!!

▲揚水には本機が一番▲

カタログ進呈

京城驛前 發賣元 山岡發動機京城支店 電本局一〇〇三番

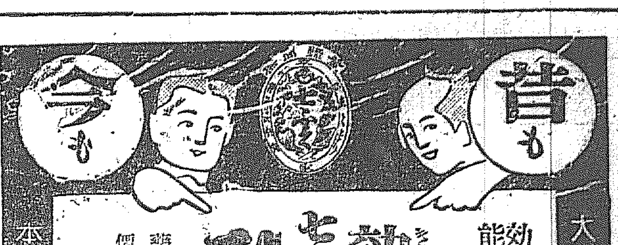

昔も 今も

効能で賣れる ひえぐすり

効能 逆上を引下げ便通をよくし梅毒其他諸毒を下す

藥價 半週分廿五錢 一週分五十錢 二週分一圓卅錢 五週分貳圓 ▲送料十二錢 海外四十五錢

大阪高津表門筋

本家もぐさや伊藤長兵衛

振替大阪九七三 電話南七二九

お好きなものをえらんで下さい

五圓紙幣 縮入珍書 とても面白い 三錢切手一五枚送れ急送す

夜の玉手箱 大綱約束…… 三錢切手廿枚送れ急送す

女湯の巻 昔から名高い浮世風呂 何人もぜひ一度お目通しをねがいたい 十錢切手十枚送れ急送す

交遊法 よく遊ぶ人はよく働らく 美人寫眞入 五錢切手十枚送れ急送す

旅まくら 十錢切手十枚送れ急送す 長い旅行も樂しい

男女の秘密 廣告に隠した美男子 三錢切手廿枚送れ急送す

愛の手紙 情愛のこもつた手紙 交際上此の書輸集なくてかなわずぜひ諸君よ!! 五錢切手十一枚送れ急送す

手枕草紙 笑顔禮讃!!! 此の草紙を見せ…… 美人笑ひ美男…… 御入用の方は二錢切手二十枚送れ急送す

新婚夜話 御入用の方は二錢切手二十枚送れ急送す

女十七八 御希望の方は十錢切手二十枚送れ急送す

男湯の巻 御希望の方は十錢切手十枚送れ急送す

遊女物語 情緒の國、女護の島、色と戀と女の意地の甲に咲いた名花數片、好色入道以來徳川時代の末期迄の好色男女を、やさしい筆でうつしたとても美わしい豆本出づ(內容一部)江口の妙、虎御前、少將、熊野、祇王祇女、佛、靜、龜菊、微妙、千手、兒島、玉蝶、大江、高尾、濃紫、瀬川、奥州、薄雲、勝山、大橋、揚卷、九重、夕霧、總角、三勝、玉菊、吉野、かる、羽鶴、花扇、宮木、雲井、米女、阿古屋、錦木、つしま、たそや、玉琴、佐香保、中紫、寡遊、その外美山澤山 御希望の方は十錢切手十枚送れ急送す

姙娠自在 婦女子の出來る法 廿錢切手十枚送付の方に急送す

●大阪市西區阿波座中通り一丁目 井上盛

パワフール

高級石油發動機 鬼に金棒 パワフール

型は子供の如く力は象の如し

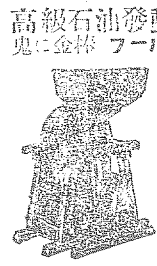

自轉車にて自由に運搬し得

稲コギの如き移動用作業には フールパワ のほかに 動力なし

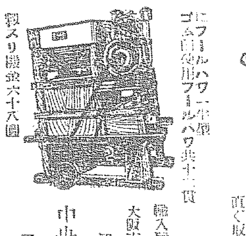

籾スリ機 金六十圓

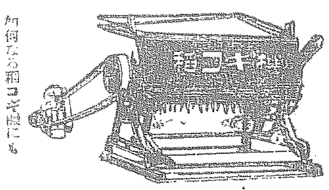

如何なる籾コギ機にも直ぐ取附作業す

輸入發賣元 大阪市西區江戸堀北通三丁目 中央貿易合資會社 電話土佐堀二三六一

●交際上手は成功の早道 人にすかれる

交際の秘訣 男女必讀の新書

ラブレター

春陽社

●活かすも殺すも思ひのまゝ

柔道極意

柔道四十八手極意

春陽社

米國製

農工用 動力の王

ストーバー

石油發動機

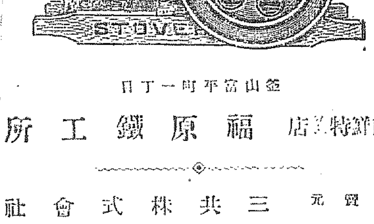

釜山富平町一丁目

南鮮特約店 福原鐵工所

總發賣元 三共株式會社 外國部

ユニオン・ビール

盛夏無二の慰安境!

ミツヤサイダー

平野水 レモラ

日本麥酒鑛泉株式會社

肺病療法は唯一つあるのみ

肺病の療法は唯一つ、即ち自然療法を措いてはないのであります。然るに吾が國には種々の療法が濫用されてゐますとそこの自然療法が徹底されず、徒らに誇大に廣告された藥は盛んに賣れ、病者に喰ひ入つて苦しみを増さしめてをります。

無智なる危険

世の中に無智程恐ろしいものはありません。肺病としても、正しき自然療法の一片だにも承知すれば、無駄な苦しみを[illegible]して病院かよひをするとか、[illegible]をする身も[illegible]で醫師のもとに注射を乞ひに通院するとか、或は又不合理に日光浴の指導を誤つて失敗するとかは、有うべからざる事なのであります。

私達は肺病療養に着手する前に何よりも大切な事は、藥でも、注射でも、或はまじないでもない、たゞ一つ自然療法を知る事、肺病には絶對に藥はきかぬ事、無暗に服藥するものでない事の、肺病療養常識をまづ第一に習得しなければならないと思ひます。

自然療養社の仕事

自然療法の第一義をあげた自然療養社では、まづ病者の療養常識を與へ、なくてはならない事を知り、全國の[illegible]を網羅する。[illegible]を創設し、完全なる自然療法を公開指導する[illegible]を創設し、[illegible]に從事し、一日も早く全快の勝利を得んと努力しつゝあります。

自然療養社の實績

[illegible]

説明書無代進呈

[illegible]を御申込下さい。

相州小田原新久海岸

自然療養社

闘志烈々たる 各軍の深謀秘策

きのふ最後の猛練習に 交々と堂々の示威

二十六日夜、一番乗で入城した平壌代表平壌鐵道軍をはじめ、慶南代表釜山鐵道および湖南代表オール全州は二十七日朝入城、いづれも戦はんかな、勝たんかなの意気たる

○…闘志 に燃え前年度の選手權保持者殖銀倶樂部、中央代表慶尚局の両軍もまた中央の威信のため必勝を期して居るが、これらの五チームはきのふ京城グラウンドで最後の猛練習を行つた。午前中は殖銀、慶尚の両軍先づグラウンドに現れ驟雨しばしく至る中で敏捷な練習を行ひ、午後は釜鐵、平鐵、全州の外來軍がおのおの一時間半にわたつて堂々たる示威を行つた。釜山軍は木村投手をはじめノックに切れるやうな冠氣、いつもこの大會ではくじ運も悪いが、今度も第一日の勝頭で殖銀全州と顔が合つたが、去年の雪辱戦であるから中西監督、ベンチコーチャー渡部監督、内野部員が必勝の

○…秘策 を練つてゐる。平鐵は小西主將をはじめ充分な自信をもつて綽々たる余裕を示し、バッティングでは、盛んに長打、強打をかつ飛ばして恐るべき攻撃力を見せる。第一日の敵は殖銀だ。殖銀投手も何のその打ちまくれといつた意氣込だ。シートノックでは吉田捕手の強肩をはじめ、三塁渡邊、二塁森水も洩らさぬあざやかな守備を見せ、外野では元野が中堅に居た西村が左翼を堅め、小西が中堅を守つて居るので攻撃の田野と守備を揃へて居るわけである。全州は田中猛投手の脇もしげな堂々たる投球ぶり、愛嬌者の熊本捕手か今年は或は三塁を守らうといふ策戦らしい。毎年優勝戦で惜敗を重ねて居るので、今年こそは全鮮の

澄宮殿下御 歸京遊さる

【東京電話】去る五日以來、四奈須御用邸に御避暑中であつた澄宮殿下は二十七日午後二時十九分上野驛着列車で御歸京あらせられた多分二十八日宮中へ御參内皇太后陛下に御對面後御機嫌奉伺を遊ばされるはず

○…球界 に號令しやうといふ野心が熾々として居る元山軍は不戦一勝のため廿七日午後六時入城した一方大會に先だつてすでにJODK最初の試みである中繼放送の準備がはじまり、スタンドには早くも各軍の應援旗を見やうとファンが押し寄せ爭霸戦の當日の盛觀をおもはせるものがあつた。

大會歌の最後の練習

全鮮爭霸戦を戦ひ始すべき『大會歌』は應援のファンによつて口ずさまれてゐるが、けふ大會當日これが唱へらる練習をなすべく京城實業…

死力を盡して最後まで闘ふ

ゆふべ入場した オール元山チーム

三年振りに力闘北鮮豫選に優勝しわが社主催第四回全鮮野球爭霸戦に北鮮代表として出場するオール元山チームは本社佐藤支局長と共に石黒主將に引率されて二十七日午後六時着列車で入城本社前の出迎へを受け永樂町旭旅館に入つたこれで出場チームは全部顔まつた譯であるが午後八時半佐藤支局長と共に來社した石黒主將金田の両氏は『チームに病人が出來たがしかしわれわれは一生懸命死力を盡して敢闘する考へである』と元氣で語つた

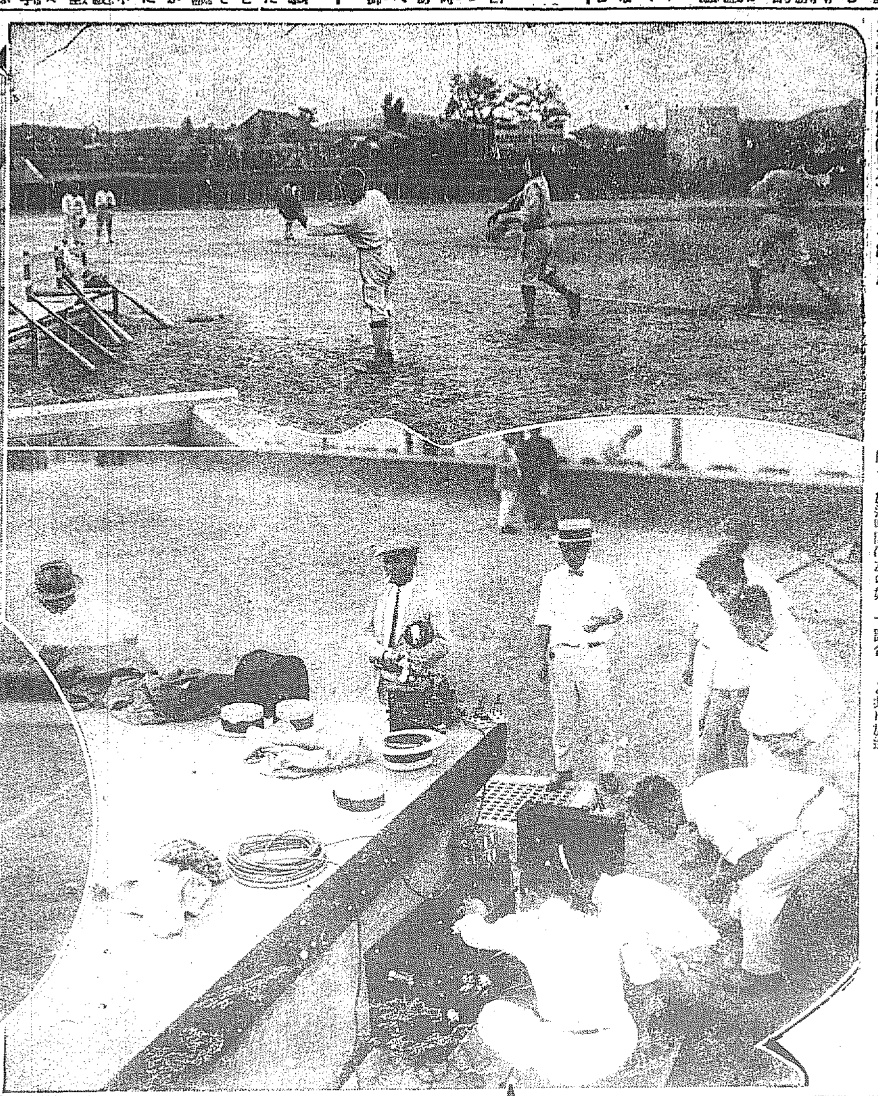

大會の準備成る

右上（平鐵のウオーミングアツプ） 左上 新設した自動電話 下 ラヂオの据付け 下（釜山のバッティング練習）

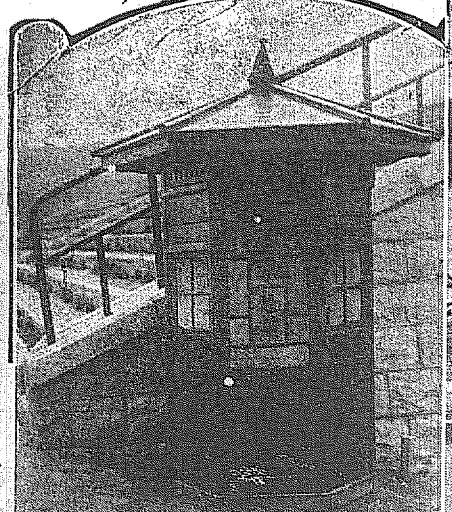

若い女が 投身自殺

【釜山特電】廿七日朝釜山入港の關釜連絡船昌慶丸が航行中午前一時四十分頃投身をおどらして投身した妙齢の婦人を發見、直に停船捜索したがつひに見當らず釜山入港と共に屆出たが右は二等船客大分縣西國東郡高田町松本ミツ子（二二）といひ遺留品は小型トランクに御召の単衣二枚と現金廿三圓あつたのみで遺書もなく原因は全く不明であるが所持品よりしてカフエーの女給らしく世を悲觀しての自殺らしい

爭霸戰場からの 放送時間きまる

◇…第一日は午前十一時から 第二、第三日も放送

京城放送局が全鮮野球爭霸戦を京城運動場より中繼して直に放送する事は既報したが廿七日午後一時局の技術部主任以下技術員數名は運動場に至り三塁側選手控所裏に大仕掛な放送機械を据つけ放送試驗を行つたが頗る好成績であつた、アナウンサーは特に正確な放送を行ふ爲に朝鮮體協野球部の上原誠治氏に依頼し鐵本社員多田毅三氏もアナウンスする事になつて居る、放送時間は左の如くで試合の刻々うつり變るさまをそのまゝに全鮮のファンに報知できる事になつて居る

第一日（廿八日）

▲午前十一時 大會に關する諸放送

▲午前十一時半―午後零時 奏樂、入場式、優勝旗返還式、挨拶等の放送

▲午後零時半―午後一時五十分 始球式、平鐵軍對殖銀軍戦々況

▲午後二時（ニュース放送）試合の中間戦況を他のニュースと共に放送

第二日（廿九日）

▲午後零時 大會に關する諸放送

▲午後五時―午後六時半 釜鐵軍對全州軍戦の實況

▲午後零時半―午後一時半 A（慶尚對平鐵）勝者對全元山對戦々況

▲午後四時―午後六時半 遞信局軍對C（全州對釜鐵）勝者對戦の戦況

第三日（卅日）

▲午後四時―午後六時半 決勝戦戦況

全鮮に速報

爭霸戦當日は毎日球場から本社まで傳書鳩を利用して一切の戦況を緒をつけ得ずに追入れないファンのために全鮮的に速報網で各インニングの成績を速報するはずである

奉祝の儀は 御遠慮遊ばす

李王職長官が御名代で 天機並に御機嫌を奉伺

國母陛下の御誕辰もいよいよこゝ數日中の如く承聞するが李王家におかせられては目下、王殿下御外遊中であり殊に御旅行中で各國旅行の祝賀を御遠慮仰出されてあるのでこの度は奉祝等の儀は一切御遠慮遊ばされた、李王職長官が殿下の御名代として天機並に御機嫌を奉伺するに至るであらうと

極東大會（第一日）

【上海廿七日發】廿七日午後二時より行はれた華やかな入場式が濟むと三時より大會第一日の劈頭を飾る日支野球第一回戦がスタンドを埋むる數萬の觀衆が送る萬雷の歡呼に迎へられて開始されたやくが如き炎熱の中にも闘鬪選手の意氣物凄く大會氣分を色づけられたが更に同時刻に支比庭球戦もはじめられ續いてバレー籠球から夜に入つて籃球に水泳も花々しく開始されて各競技に三國選手必至の意氣込素晴らしく白熱の度を加へて行つた

6―0 日本軍大勝す

對支那野球戰

極東オリムピック大會日支野球試合は廿七日午後三時日本先攻で開始、六對零で左の如く日本軍大勝に終る

◇一二回兩軍無爲

◇三回日本本郷の遊撃ゴロを一塁に惡投する隙に一塁三塁を奪ひ加藤の二餌に本郷生還日本先づ一點を擧ぐ支那無爲

◇四回日本一死後宮武中越の三餌打を放ち福島死後岡田の中堅安打に生還一點を加ふ支那無爲

◇五回兩軍無爲

◇六回濱崎四球に出で二盗山下二餌の後宮武の猛打に濱崎生還支那一死後余柏良中堅に安打田雲玉一、二塁間の安打を放ち走者三、二塁に寄り危機をはらむと見へたが許宇經のスクイズバンドが投僞となり余柏良は本塁に刺る後後三振

◇七回 兩軍無爲

◇八回 日本二死後濱崎四球に出で盗塁し山下の二餌打に生還山下三盗宮武の中堅安打に生還二點を加へ大勢決す支那無爲

◇九回 日本岡田中左間の二塁打を打ち本郷續いて二塁越のテキサスに出で二盗岡田三塁に寄り加藤の猛打に生還支那最後の攻撃振はず六對零で日本軍大捷す

支那	日本（先攻）
和王馮趙王張黎余許	上川崎下武田田卿
一二三四五六七八九	中三左右投一捕二遊
〇〇〇〇〇〇〇〇〇	〇〇一一〇一〇二一

〇―六

日本側敗る

日支排球戰

日本對支那のヴアレーボールは前半支那二十一點對日本二點後半支那二十一對日本三點結局二對〇で支那側の勝となつた（支那側サーブ）入れたのみ（後半）支那二點を入れ日本側及ばず〇にて終り結局五對一で日本チーム惜敗となる

支那大勝す

支比庭球戰

支那對ヒリツピンシングル庭球戦は左のスコーアで共に支那の勝となつた

林芳韓（支） 六 六 六
フエンテベク（比） 〇 三 一

宮日海 二 六 二
エンガヨ（比） 〇 六 一

洪陵の石像は 朝鮮味を失はぬ

たゞ先進藝術の長は採る 末松事務官語る

安らかな永劫の眠りにつかせたもふた故李太王殿下の御遺骸を安置する金谷洪陵のかたはらには既報の如く頑輪になぞらへた、稀々なる石像を配置すべく李王職の手により目下北漢山麓の石山において採石すると共に牛耳洞附近の工場で

彫刻 に着手してゐるが陰しなくも右の彫像設計に對し一部朝鮮貴族、有志の間に『朝鮮古來の風習を無視し內地化したものをつくるは不都合である』といふ意見を吐く者を生ずるに至つたが之に關して末松李王職事務官は語るそれは私の談話が誤傳された結果であつて何も強いて朝鮮の習慣を無視したり內地風の物をこしらへたりする理由がないではないか、大體朝鮮には

繪畫 方面には大家も居るが彫刻は李太王殿下の石像のやうな例もあるので純粹の朝鮮藝術をはぐくむ意味で今回は內地人が刻んでみるやうな次第であり要するに朝鮮の人は先進國の藝術を學び、それに朝鮮の精神をつぎ込んで獨特の藝術品を創造しなければならぬ、しかしそれには輸入した先進國の藝術

朝鮮 及び北魏の藝術を刺入したものでこれに日本獨得の精神を注いだのがかの藤原時代の藝術品で新朝鮮の藝術も又かくの如き道程を辿るべきものと信ずるものだ即ち內地なり西洋なりの藝風が幾分加味されることは申はれぬ事實であると云つたまでゞ內地風に造るなんかいつた覺えはない、現代に於て純日本式と稱する推古式も、もとはと云へば

銅像になる 大倉喜八郎男

善隣商業の校庭に 卒業生の斡旋で

府内蓬萊町三丁目善隣商業學校は大倉喜八郎男が明治四十年十月私財を投じて設立したもので爾來日と共に榮え內容は益々充實し此四日までに內地人四百五十名朝鮮人五百名夜學科千二百余名の卒業生を出したが卒業生中の多數は何か記念になりしかも永久に殘るものを學校に存立せしめたいといふ意向が漸次盛んになりこの際既定計畫を現校長田代氏まで提出した、これによると創立者大倉男の銅像を校庭に建立しな任校長諸に永續的に記念品を贈呈するとの事でその銅像は高さ一丈二尺價格五千余圓で朝鮮美術製作所に依賴し原石は二千五百圓を以て大倉組に注文することになつてゐる完成は今年の十月十六日が開校廿年記念日であるところから大倉男に渡鮮を請ひ除幕式を行ふ事になつてゐる

押し賣行商 人に拘留

八月廿五日午後二時頃府內鍾路三洞崔某方に資金町三丁目旅館方木村長崎南高來郡大三東村二六島貞松木保夫（二〇）が便箋紙の行商に來て押賣して居るを東大門署員が發見取調べた處右松本は府內各所を行商しあるきもし婦女子のみと見ると上り込んで恐喝してゐた事實判明廿日間の拘留に處した

訪日チエツコ機 東華館に不時着陸

宣川の上空から引返して 機關の故障のため

【平壌電話】訪日飛行チエツコスロバキヤ機は廿七日午後二時二十五分新義州大飛行場我國の最初の着陸地平壌に向け飛行し午後四時四十分新義州を通過、午後五時宣川通過したが午後五時十分宣川上空より引返し龍市、東華館の中間に不時着陸した、原因は機關の故障らしい

【新義州特電】チ國飛行機の不時着陸した場所は東華館驛を去る十八町の地點で鐵山郡畑の中と分つた機體操縱者とも無事である

言語不通で困る

【新義州特電】不時着陸したチエッコスロバキヤ飛行機の操縱者は言語不通のためどうする事も出來ないで困つてゐるとの報をうけた新義州郵便局は直に憲兵分隊と警察署にその通報したので警察署から通譯一名と憲兵分隊から一名現場に急行した

けさ一氣に平壌へ翔破

【平壌特電】ソビエツト訪日機シエフタコフ中佐機は廿八日朝八時スベスカ發一氣に平壌まで飛來することになり平壌飛行聯隊に公報があつた

第四回 全鮮 野球爭霸戰 愈よ本日より開始 京城運動場に於て

京電勝つ

對神港戰

4―2

神港對京電野球戦は廿七日午後四時四十分から龍山野球場で擧行四對二の接戦で京電軍勝つ、閉戰六時四十分

神港 田崎 柴井 細垣 崎 坂園 島 小永 高西 山 倉 4 5 8 63 36 7 1 9 3

京電（先） 匠川 野部 根 内 谷 西方 日 香吉 曽我 小矢 茶 今村 長 8 5 6 3 1 9 2 4 7

得點										
京	0	0	0	0	2	1	1	0	0	=4
神	0	0	0	1	0	0	0	0	1	=2

高知縣下の 大豪雨

損害數十萬 圓に及ぶ

【高知電報】高知地方は二十六日より二十七日にかけ豪雨襲來し香川郡高岡郡下に多數の浸水町村あり戸數一千戸に達し、六百町歩の稲田に浸水みなぎりその他道路の崩壊、橋梁、濱床堤防の流失多く行方不明三名あり損害數十萬圓に達す

五十四名に 無期停學

淑明の盟休事件

淑明校の紛擾は益々惡化し同校四年生は遂に舊職教師の授業を拒絶するに至つたので鈴木校長は廿六日朝右の生徒を個人別に呼んで事情を聽取した結果全部こぞつて新教師の授業を受けぬことを申し立てたので學校當局は同夕四年生五十四名に對し無期停學を申し渡した、一方これを聞いた一、二、三年生はこの處分を不當とし廿七日朝は一名も登校せず同情休校の態度を見せつゝある

三人組の 大泥棒

本町署に捕へらる

本町署永田警部補係で高陽郡漢芝面新堂里崔…の三名を取調べ中であるが右三名は共謀で六月廿八日午前二時頃高陽郡漢芝面新堂里二五丹田茂平方に侵入現金十圓余りおよび洋服私服等十數點價格三百圓を窃取したのを手初めに府內升町徐正玉方黄金町七丁目山本尚次方その他府內數軒に侵入多額の窃盗を働いてゐたものである

李伯等に體 刑を求む

阿片吸飲で檢擧された府內樂園洞伯爵李地鎔氏實弟國寶同內李弘…三等李熙九外三名にかゝる公判は廿六日午前十時京城地方法院武藤裁判長係元檢事立會で開廷檢事は李熙九（三）に懲役八月及び李熙武（…）も懲役（…）に各懲役六月の求刑をなした

飛ぶほど賣れる均一屋

責任請合 臺灣總督府認可 朝鮮總督府認可 大阪府認可 リン病

苦しみ止まる●今飲めば二時間で痛を去り二日飲んだら 切れる●時長洗滌の必要なく絶對胃腸に障害なし

十 日 藥

五淋白濁 一瓶斷根

價表 特價 十五日分 大瓶 金…

本舗 大阪市東區內淡路町 陽田春日堂大藥房

京日案內

貸家 給仕 ほね つぎ 恩給 公債 南京 恩給 黒焼 煎餅 恩給 下宿 熊本

夢に狂ふ（183）

吉井勇作　多田穀三畫

船の上（七）

『何でせうな、これは……。』罪の……何と讀むのかな……えゝと……は死なりと……ちよつとも分りませんな。』

山岡は甲板の上に投げ棄てられてあつたスケッチブックを取り上げて、しきりに頁を開けて考へてゐたが、やつぱり死の謎を解くことは出來なかつた。が、唯『美智子』とか『藥枝』とかいふ女の名前だけは、はつきりと讀み取ることが出來た。

『やつぱり女のことぢやわい。いや何もむずかしい原因や何かはないぢやらう。つまり美智子は死ぬ、藥枝は牢に入れられる、そんなことで死ぬ氣になつたのぢや。』して見ると、小山田は二人にほれとつたのかな。はゝゝゝゝ……』

謎がとけたやうに心の中で快く笑つたが、しかし悄然と哲夫がこの船の上から姿を消してしまつたといふことは、かなり彼の胸を暗くしてゐた。

平川はさつきからむつと考へてゐるやうだつたが、やつと何か思ひ出したやうに、

『あゝ、君。それは罪のあたひだよ。罪のあたひは死なり。聖書の中にある文句だ。』

『ふうん、さうですかな。成る程罪のあたひは死なりか。』

山岡はさういつてちよいと點頭いてから、

『さうして見ると何か死ぬやうな原因があつたのでせう。』

平川はそのなき妻の美智子と哲夫との關係を、美智子の告白をきいて知つてゐるので、哲夫のスケッチブックに認された『美智子』といふ名前を見た時、ひどく不愉快さうにその面を曇らしてゐた。でもそれ以上哲夫の自殺の原因を探る氣にもなれないで、ぢつと口をつぐんだまゝ、夜の空に輝いてゐる星の光を見あげてゐた。

船はエンヂンの響きを止めたまゝ可成り長い間海の上の同じところに漂つてゐた。下された端艇も可成り遠くまで搜し廻つたけれども遂に哲夫の死體を見つけることは出來なかつた。あんまり死體が見當たらないので、どこか船の中にゐるのではないかといふものもあつたが、しかし見張りの水夫がたしかに海に落ちる音をきいたといふのでやつぱり自殺したものと極められてしまつた。船には現在甲板から身を躍らして海へ飛び込んだものを見たといふものも出て來た。

船は夜明くまで同じところに漂つてゐて、夜が明けるを待つても一度搜索のために汽艇を出したが、やつぱり同じやうな結果をして歸つて來た。

かうなると山岡も平川も悠々と朝飯の實況などを見てゐることも出來なかつた。

夜が明けてからの搜索をすますと、船は直に舳先を陸の方へ向けて走りはじめた。海鳥の群は幾羽となく船を追越して、聒噪を擧げながら飛んでいつた。

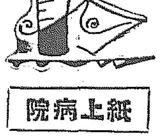

中耳加答兒

【問】十六歳の少女ですが十日程前から耳が痛くなり體中時計のきざむ音は繼續聞こへません御治療法を御教へて下さい（正子）

答＝御氏當および中耳カタルですから二週間位の治療で治りますそのまゝにして置くも自然治癒することもあります（耳鼻科杉本病院長）

外聽道炎

【問】四五年以前より耳の中がかゆくて毎晩就寢前には過酸化水素水でぬぐふてゐますが、それでも夜中にかゆくて困つてゐます、耳の中には何もはれ物等のものは出來てゐないのです、何かよい治療法はありませんかな根治はむづかしいものでせうか（二三生）

答＝一般にいふ所の外聽道炎でたゞ過酸化水素水で拭掃しただけではなりません國鐵會社ピチロール軟膏白降汞軟膏等を御用ひなさい（耳鼻科杉本病院長）

腰冷え

【問】二十二歳の人妻で、一昨年秋男子を出産し、昨年九月頃まで時々高熱におそはれましたがその後熱も出なくなりました最後常に腰の周圍が冷え又時々痛みます。たゞ今では下腹部の左右を押すと痛みを感じます、（一）注射をすれば早くよくなるでせうか（二）なほ注射は姙娠中でも危險は御座いませんか（三）注射をしてかへつて惡くなる樣なことは御座いませんか（四）矢張り服藥が惡いのでせうか以上四間に何とぞ御答へ下さい（K子）

答＝お話の樣樣では婦人科的疾患のあることは疑ひない樣ですが注射するしないは診察をした上でなければ不明です又注射する藥は一種類でなく多數あつて病氣に應じて注射藥が異るのですから注射に對しての御質問には御答へすることが出來ません（産婦人科二宮博士）

月經不順

【問】二十二の女ですが十七歳より今日に至るまで月經不順で困つてゐます又月經の時はお腹が痛くて涙が出る程ですはづかしく思ひますが一度見て頂かなければいけませんか（KK子）

答＝月經不順、月經痛の程度なる場合はやはり一應診察を御受けになつたがいゝでしやう（産婦人科二宮博士）

淋毒性關節炎

【問】一、廿五歳の男子三年前よりいつも體がだるく腰脚は漸々惡化するやうです、醫者は脚氣といふので一ケ月餘り治療を受けたことがありますが漢醫の醫生は淋毒といひます。これは何病でせう五年前に淋病を患ひました二、運動をしたり机に向つて長時間讀書したり勉強したりしたら痛みます何病でせう三、秋になつて頭の毛が毎朝三十本位づゝ脱けますがどうすればよきや以上三間の治療法お教へ下さい（悲觀生）

答＝第一問は淋毒性關節炎ではないかと存じます第二問は種々原因がありますので治療法は申しあげかねます第三問毎朝食鹽一さじ位をコップ一杯の水にとかして服用して御覽なさい然して頭髮を短くし刺戟性食物をとらない樣に秋になつて毛がぬけるのは少々ならば病的といへません（内科田中丸病院長）

茶飲めば　コレラにかゝらぬ

初秋へかけて種々な流行病が流行する。中にもコレラは恐ろしい。昔から、コロリといつて、一度罹病すると忽ちあの世行きとなるに決まつてゐると恐れられたものだそれと同時に、昔語りに『綠茶とコロリは敵同志だ』ともいはれてゐる。それは昔の話で、眞僞のほどは明かでないといふ人もあるが然しまんざら事實無根とか、火のないところの煙でもなさゝうだ。去る大正九年にコレラが大流行したことがある。このとき、名古屋の愛知縣衞生試驗所では、この事について實際的に試驗を行つたその結果によると、茶の中にはジウ酸といふ成分が相當に含まれてゐるが、コレラ菌には敵で、これを服用するとコムマバチルレンも參つて仕舞ふのだといふ。だからお茶はコレラに對しては一種の豫防藥といつても全く虚僞を申し上げる理由ではあるまい。概觀するとよくお茶を常用する人はコレラにかゝる率が少いともいへる理由だ。併せてお茶を御勸めして置く。

讀者

▲廿三歳の中學出青年です御理解ある女の方で當方へ御同行して下さる方は（悲觀生）▲讀者の今度の事はわれ等に實に不快な感を與へた、然しわれ等はかゝる卑怯な醜態を擯斥し健全なる身體と高潔なる精神の涵養に努めねばならない（日本男子）▲納豆賣、煮豆屋、下駄の齒入れ、花賣、まつか賣、ボロ買さてはブーブーラッパを鳴らしながら御丁寧に何とかいつて悲鳴をあげるパン屋等々これ等がひつきりなしに鼓膜を破りはせぬかと思ふ程の聲を張りあげる何とか取締の法でもありませんか

圍碁新局（五）

先　鈴木秀子（三段）
坂口當次郎（初段）

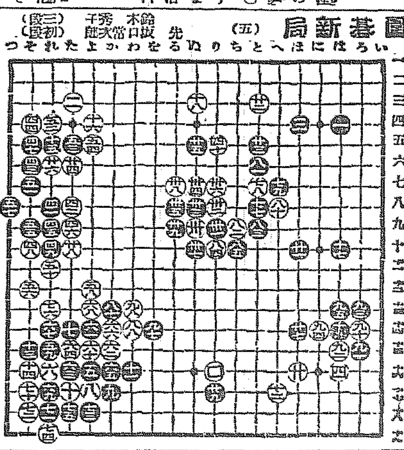

（對局の著手一覽：著手番號と座標、八六劫トル、八九劫トル、九六劫トル、九九劫トル等）

對局者の感想　白十六の劫立では頃でした（二一三）邊に劫立をする方よかつたと思ひます。

演藝案内

大正館　二十五日より最高潮白熱化せる後篇々大好評につき一週日延（第二回興行）致します特別割引券御持參の方は御申上げます　松竹キネマ特作　小僧　七卷　監督中川紫朗　市川傳之助、藤間富美之助主演　蒲田撮影所超特作　當世氣質　五卷　原作北村壽夫、監督島津保次郎　林長二郎、武田春郎共演　邪痕魔道　八卷　後篇　[illegible]

黄金館　二十五日より特別封切三大映畫　帝キネ芦屋時代劇部力作品　悲壯慘劇　血涙　全六卷　松本田三郎、久野あかね大共演　帝キネ芦屋特作映畫　現代劇　馬車寅　全五卷　松本泰輔、吉田八重子、澤田晴子大共演　帝キネ時代劇部空前の大作　時代劇　一人長兵衛　全十卷　尾上紋十郎、松枝鶴子、泉清子、坂東簗之助、片岡童十郎大共演　今回割引券は廢止しましたから有りませんの代り料金を特別に安くして居ります、料金が安くても御引立を願ひます

京龍館　八月二十五日より特別大興行　パラマウント社提供　大した屈人　全二卷　日活時代劇部超特作　大日本映畫　照る日くもる日　第四編　河部五郎、大河内傳次郎、澤村春子、櫻木梅子共演

喜樂館　日活夏季特作名畫封切大公開　八月二十日（水曜日）より　日活現代劇部作品　靈魂の叫び　八卷　小デューマ原作　椿姫　全十二卷

中央館　マキノキネマ　二十二日より特別大興行　敗殘者　全七卷　地雷火組　前篇　四谷怪談　[illegible]

模範全乳　▲李王職御用　▲鐵道御用病院
太正紫肥料園主場　東亞牧場（電話二五二番）

地方文化を參考として新案せる珍菓　平壤土産　樂浪萬壽　樂浪落雁　樂浪煎餅　下江黃金堂（電話三〇三番）

京城府西小門町　田中丸病院　電話光化門（八八五・一三八六）
内科　外科　X線科
院長　田中丸醫學士
副院長　河醫專醫學士
主任　佐久間技師
普通病室及隔離病室ノ設備有リ

新築　閑靜　清楚　東萊溫泉場　御旅館　よしゐ井　内湯設備あり　電話一二番

宮内省御用達　株式會社本嘉納商店　大阪東京神戸小樽釜山京城

朝鮮總督府專賣局製　蔘精　京城本町二丁目　發賣元　貴生堂　浴用二円　内用一円半　電本一三八番・振替京城七六一番

白色美顏水

鏡に向つて
二三分……
自分乍ら
惚れぐ\とする薄化粧
眞から氣に入つた
白色美顏水……！

▲それ程白色美顏水は非常に清新に非常に美しくお化粧が上るやうに出來てをります。學理の研究こその應用こに就て常に最大の努力を續けて居る桃谷化粧品研究所は賢明を以て此の水白粉をお勸めいたします。

美顏化粧品本舖　桃谷順天館

朝鮮郵船定期航路

〇仁川出帆（代理店内國通運支店）
東京行　天安丸　九月七日
大阪行　漢江丸　九月四日
長崎三角鹿兒島行　咸南丸　九月一四日
濟州島行　慶州丸　九月一三日
木浦行　昌慶丸　九月一日
[illegible]

〇元山出帆（代理店内國通運支店）
大阪行　錦江丸　八月三一日
[illegible]

△金剛山航路　使用船かも丸

大阪商船株式會社

●關門神戸大阪行（群山木浦經由）
△神戸行　天丸　八月廿四日
△順　山丸　八月廿四日
△長山　東丸　八月廿九日
△東京行　[illegible]
●濟津、雄基行
●元山出帆
内地各港出帆主要航路
京城代理店國際通運株式會社支店
大阪商船株式會社仁川支店

[illegible]

京城日報 夕刊

御慶事愈よ近づく 各侍醫離宮に奉侍

入澤侍醫頭はけさ參入 御散歩もお取止め

【東京至急報】入澤侍醫頭は廿七日午前十一時四十五分赤坂離宮に參入した、なほ前夜當直の塚原、筧の兩侍醫を初め新たに八田侍醫も引續き御所につめきつてゐる

しに相成るから服部參内御産殿近く御殿する御準備をなしてをるのである、しかしながら今夜御慶事があらせらるゝか或は明日あらせらるゝかは勿論申し上げられぬ、なほ又親王にあらせられても直に立太子式を擧行せらるゝか否かは未だ判らない

今明日に迫る

【東京電報】=宮内省非公式發表=加藤皇后宮事務官謹話 皇后陛下には御經過益々御順調で私は今朝拜謁致しましたが、御機嫌は非常にうるはしく拜せられました、今日は御散歩も御取やめになつて御部屋内で静かに御手すさみや編物などを遊ばされてをります、われ〱も御慶事は今日あすかと御待ちしてゐる次第です

皇太后陛下 羽二重を贈り給ふ 各宮方心を盡して 御安泰を祈らせらる

【東京電報】皇后宮の御慶事は旬日の中かと拜され宮内省當局では職員の御準備りなくとゝのへて御吉報を待つてゐる、二十六日朝皇太后陛下には竹屋典侍を御使として赤坂離宮に遣はされやがて御誕生遊ばされる御子様の御産衣を仕立てるやうにと御羽二重を御贈りになつた、また目下日本アルプス御縦走中に在はす秩父宮殿下には勝田侍從に電報を寄せられて皇后宮の御安泰を祈らせられ及び御滞在中の久邇宮御妃殿下は何かと御懸念遊ばされてゐるが近く御歸京遊ばさるべく淳宮殿下には二十七日午後上野驛着にて御歸京、東久邇宮殿下には日光から三十日午後御歸京あらせられるはづである

御待ち申上ぐ 宮内大臣謹話

【東京電報】=宮内大臣謹話=今回の皇后陛下の御慶事についてはわれ〱臣下として一日も早くその御事のあらせらるゝ事を御待ち申上げてゐる次第である、私も陛下御大任をしあれば直に御…

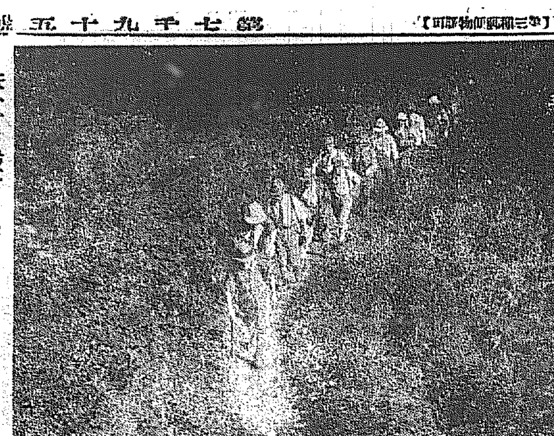

秩父宮殿下 深山を踏み分け給ひ愈よ奥穂高へ向はせらるる殿下【先頭から御二番目の方】の御一行

愈よ明日から開始

第四回全鮮野球爭霸戰

廿八日から三日間 京城運動場に擧行

半島百萬のボールファンの耳目を聳動せしめ正に熱狂の渦を捲かしめてゐる第四回全鮮野球爭霸戰の火蓋はいよ〱廿八日午前十一時をもつて切つて落される。大會順序の詳細はすでに廿六日附の野球記念號で報道した通りであるが、廿八日、選まれたる京日和に夜が明けれて號砲にとどろく煙花はいやが上にも爭霸の氣分を白熱的に煽り、榮光に包まれて出場する參加選手および大會役員一同は午前十時までに本社に參集、樓上で茶話會を開き戰前大ひに交友を溫め、十一時本社前廣場を埋めた卅余臺の自動車に分乘して本社を出發、直に釜山鐵道、平壤鐵道、京城遞信局、慶熙俱樂部の優勝旗を先頭に平壤鐵道、オール全州、オール元山、釜山鐵道、遞信局の順序に京城府內の主要なる街路を練りて大自動車行進を起すはずである。午前十一時半頃京城運動場の正面に入場、ダイアモンドを一巡して中央に整列する優勝旗、優勝盃の返還式の後、大會々長たる松岡本社副社長の開會の辭に次いで激勵の辭があり、ついで大會旗掲揚式にうつる。この大會旗掲揚式は約卅名よりなる京日コーラス團の『大會歌』の四部合唱裏に、外野席の觀客に應立した大會旗を各チーム主將選つて謹み、一擧の綱をするくとひいて大會旗を掲揚するのである。各チーム主將によつてへんぽんと上空高く會旗の掲揚を終るや同時にコーラス團の合唱いよく冴えさしもに廣い球場も壯嚴な氣分一面にひろがり選手の手に前以て擲かれてゐた百余の鳩は一齊に放たれて、大會を祝福し會旗をめぐつて遙かに飛去り始球式を終り花束の贈呈式ののち第一試合を午後零時半、第二試合を午後四時より擧行することになつてゐる。第一日の試合は左の通りである。

試合始まる

當日の組合せ

A 平壤鐵道 對 慶熙俱樂部 (午後零時半)

C オール全州 對 釜山鐵道 (午後四時)

不戰一勝 全元山、遞信局

第二日は準決勝戰(午後一時開始)でその組合せはAの勝者對全元山(午後一時)Cの勝者對遞信局(同四時)で、第三日(午後四時開始)には決勝戰を行ふ豫定である

爭霸戰審判

爭霸戰當日の準決勝戰までの審判委員は左の通り決定した

(第一日)A慶熙俱樂部對平鐵戰(球審 角谷、壘審 坂井、西川)C全州對釜山鐵道 球審 丸中、壘審 日置、鈴木(陽)

(第二日)Aの勝者對 全元山(球審 長曾我部、壘審 鍋島又は日置、吉野)遞信局對Cの勝者(球審 丸中、壘審 坂井、加納又は鈴木(陽))

光彩を添へる石井顧問

第三回の爭霸戰以來、審判として或は顧問として爭霸戰のファンにおなじみの元早大選手石井順一氏は、早大選手と共に今回第三回目の渡米をへ、去る廿日に歸朝し、旅裝を解くひまもなく、本戰の招聘に應じ二十五日東京發、今二十七日朝入城、朝鮮ホテルに投宿した。同氏は本紙既報の通り、本場の米國で實際に野球を研究した新智識であるから、今回の爭霸戰に對する同氏の關心ある批評は本紙上に一層の光彩を添へるであらう。尚同氏は明廿八日夜京城放送局の依頼で野球に關して講演を放送するはずである

公表 今回の爭霸戰については、各方面からの寄贈が多いが、本社はすべてを公明化するためいづれ後を見て紙上に公表するはずである

主催 京城日報社 毎日申報社

孫傳芳軍遂ひに 長江の渡河に成功

烏龍山砲臺は孫軍の手に歸し 南京に向け進撃中

【鎭江廿六日發聯合】廿六日午前九時孫傳芳軍約二千は老鸛嘴下流三マイルの地點で渡河に成功し上流に向つて行戰中で烏龍山砲臺(一五マイル)を占領し同地附近で國民軍と目下砲火を交へてゐる、なほ孫軍は砲艦で續々渡河準備をなしつゝあり、國民政府に達した電報によれば二十五日來孫軍は渡江を開始し今や南京と鎭江の間にあり久しからずして上海をも回復せんといつてゐる

四省聯盟の組織計畫 北方武漢對抗のため

【北京廿六日發】カントンの李濟琛はひそかに武漢派の湖南と協議の結果、南京派首領何應欽、閻錫山等の諸將を語らひ、廣東、廣西、江西、福建四省聯盟を組織し北方派武漢派の壓迫に對抗すべく目下進行中なるが或は蔣介石氏復活の第一歩ならずやと傳へられる

上海陸戰隊半數歸還

【北京廿六日發】上海にある我陸戰隊は來たる濟南出兵に參加のため、二千名の內約半數は九月中旬までに引あげる事になつた

南京上海の奪回近し

【北京廿六日發】聯軍方より大元…

山東邦人當局に陳情

【東京電報】山東居留民代表三氏は廿六日白川陸相、鈴木參謀長、內田海軍次官を歴訪し撤兵の尚早、對支政策確立、日支關係の必要等を陳情した

關稅自主延期正式に聲明

【上海廿六日發】南京政府は關稅自主問題に關し四國の…なるに鑑み…これが延期を正式に聲明する

森外務次官 首相を訪問

【東京電報】滿鮮各地を視察し昨夜歸京した森外務次官は廿六日午前十一時半、永田町の首相官邸に田中首相を訪問し各地の視察状況につき報告する所があつた

中樞院參議會議 廿七日閉會

中樞院參議官會議三日(二十七日)は午前九時開會議題によつて地方政務に關する意見陳述をなして午後三時閉會のはずである

死體搜査に全力を盡す 加藤司令官から 搜査激勵の下命

【舞鶴電報】二晝夜にわたる死體搜査も甲斐なく一個の死體も發見し得ないので加藤司令官はなほ極力搜査の命令を發し廿八日限りよく夜間作業を中止し根據地を美保の關に移して早朝から搜索に出動することになり風の方向と潮流の關係を考慮して搜査するやうに手配した

海軍葬は九月一日

【東京電報】【海軍省發表】聯合艦隊殉職者の海軍葬儀は九月一日舞鶴に於て擧行するに決した

海軍合同葬 舞鶴て執行

【舞鶴電報】痛ましき殉職者百十八名に對する海軍合同葬儀は佐世保にて執行説もあつたが來る九月…

海軍省に査問會 從來の例を破り

【東京電報】美保の關海軍遭難事件に關する査問委員會の職制その他については目下舞鶴に入港中の加藤聯合艦隊司令官が中心となつて調査中であるが今回は從來の例を破り査問委員會を聯合艦隊司令官の下に組織せず海軍省に組織されやうと見られ査問の結果は軍機の關係のおそれなき限り海軍省より公表する事となるらうと

蕨の沈沒箇所發見さる

【舞鶴電報】蕨は三分を出でずして急流に沈沒した爲廿六日に至る迄沈沒ケ所が確實に判らなかつたが搜査の結果重油の浮んでゐる所を發見しはじめてその地點を確めたのでブイを置き驅逐艦をして二十六日夜は通夜かたく〜見張りをさせた

加藤司令長官 進退伺を提出 海相から實地調査の上て遲からずと返電

【舞鶴電報】蕨事件に關し二十五日夜聯合艦隊司令長官加藤大將から海相に對し

恐懼に堪へず辭任する

との進退伺ひの電報が發せられたに對し岡田海相からは『實地調査の上になすも時機遲からず』との返電あつた模樣である

新聞專門家 會議の決議

【ジュネーヴ廿六日發】國際新聞專門家會議は二十六日左の諸決議を可決した

一、ニュース所有權の原則 この原則あるの故を以つて直にニュースに獨占權を生じ或ひは生ぜしむるに至るものと解す可からず

二、官憲通信につき何人も獨占權を主張し得ず

三、公共的興味あるニュースの揭載を差止る權利は何人も之を有し得ず

各國新聞社通信社、新聞協會は其の發表前と發表後とを問はずニュース蒐集に拂いたる努力、企劃並に費用につき或る種の報酬を受く可き原則を確認す

亞國が金本位國に

【ブエノスアイレス廿六日發】アルゼンチン財政當局は二十六日總統アルベアー氏が同國の貨幣本位を金本位に復歸する法令に調印したと發表した

辭令

道技師 後野力 平安南道在勤を命ず

道理事官 倉島至 京畿道在勤を命ず

(以上各通廿六日付)

會

總督代理招宴 入城中の倉知日露協會理事を二十七日正午官邸に招待午餐會を開催▲同六時半より入城中の原敬二郎少將及び陸軍關係記者を招待晩餐會を開催

軍司令官招宴 廿七日午後零時半より入城中の軍事參議官…係新聞記者を主賓とし京城各新聞社代表及び軍部關係新聞記者を官邸に招待午餐會開催

文廟秋期釋奠 卅一日午前九時より經學院に於て執行

人

◇倉知鐵吉氏(日露協會理事)廿七日朝入城同夜七時卅分北行九月一日哈爾賓商品陳列館十週年記念會出席後西比利亞視察の上浦鹽經由歸京

對山錄

林軍參謀長が去つて、寺內少將がくる。林少將が朝鮮での一年半位が短い間だが軍隊生活で一番面白かつたといつてゐるのは、さうだらうと思ひます。

◇寺內少將はいふまでもなく寺內元帥總督の令息だが、お父さんと時代が違ふだけ余程氣質も違つてゐるらしい。大戰中は英國大使館付武官をしてゐたが、隨分評判が好かつたものだ。當地ではいろ〱な方面にもてるだらう。

◇支那語研究者であり、支那研究の權威である早大教授青柳篤恒氏が鮮滿講演に來た。同氏は故宮島大八氏の門に學び、二十年を出たばかりで陸軍大學や外國語學校に支那語の教鞭を執り、かたはら早稻田に政治學を學んだ。お弟子には大將や中將が幾人もある。

◇その當時宇垣總督代理も未だ陸軍大學生で、支那語はやらなかつたが、よく職務中閣下の噂を聞きましたと、先生會つた時に語つたといふ。

◇この青柳氏が大正十二年に初めて早稻田大學に軍事教育を初めそれが導火線となつて例の大隈銅像事件を惹起した。然し今日では全國的に軍事教育が行はれることになつた。同君としては感慨が深いだらう。

◇當時反對派は大隈侯の銅像に反對するといつたが、青柳君は侯が常に『軍隊は縮少すべし、軍備は充實せざるべからず』といつてゐたのを實聽して、所信を貫いたのだといふ。

◇伊藤韓國統監…族は智識階級から歡迎されてゐる。思想通信は內地にも可なりゆくやうで、…もあの多忙な身で讀んでゐるが、熊本利平氏は各方面の名士に讀ませたいと送つてやつてゐるといふ。

あすの天氣

低氣壓は支那東海にあるが今の處北內に進んで支那內陸にはいる模樣である、半島は高氣壓の圏內にあるが氣壓の配置はやゝ不安定であるから曇がちである、明日は晴後不定で夕立の模樣がある

豫報 曇驟雨

溫度 廿七日正午 … 廿六日最高 …

仁川滿潮表(廿八日) 午前六時廿分 午後六時卅分

要求を拒絶され 內外棉職工の罷業

第五工場の職工五千退場す 事件は次第に擴大せん

【上海廿六日發聯合】數日來紛爭を續けてゐた內外棉の職工は廿五日會社に對し一、工資を承認すること 一、馘首一人撤退、各職工を復職せしめること等の十ケ條の要求を提出し會社の拒絶にあひ廿六日午前九時第五工場の五千の職工は退場した、今の所罷業は外とも擾動等は行はれないが一般の空氣は共産黨の活動により惡化しつゝあるので事件は次第に擴大するものとけいかれてゐる

□確實 □低廉 □親切

理想の生命保險

第一生命保險相互會社

相互會社開祖—最高の配當

社長 矢野恒太
取締役 大橋新太郎
取締役 服部金太郎
取締役 男爵 森村開作
取締役 今村繁三
取締役 石坂泰三
監査役 濱口吉兵衞
監査役 伊藤萬太郎
監査役 小林一三

加入案內あり御申込 東京市京橋區第一相互館

爭覇をあすに控へ 各チーム乘込む
應援團の繰出しも盛んに 巷に滿つる大會氣分

爭覇戰出場チーム中、京城以外のチームは、廿七日午後入城のオール元山軍を殿りにして全部そろひ、左の宿舍に落ついてゐる

▲釜山鐵道（鍾路三井旅館）▲平壤鐵道（旗山日の本旅館）▲オール全州（美園旅館）▲オール元山（旭旅館）

なほ爭覇戰中は連日觀覽見物の申込があるが釜山鐵道、平壤鐵道を始め全州、元山何れも多數の應援隊に擁せられてゐることゝて廿七日から連日京城は全くボールファンの巷と化しどこもかしこもこの噂で持ち切つてゐる、なほこうした地方の應援隊の外に應援團はまた後援者から數百の應援隊をくり出し殿堂俱樂部は殿堂俱樂部でまた約五百名の應援隊を繰出すことになつてゐるからゲームと共にエキサイトする觀衆の勢ひが恐ろしい程だらうといはれてゐる

必勝を期する オール全州
大邱軍を地にまみれしめた 實力を見よとの意氣

オール全州は、廿七日午前七時四十分着列車で宮本主將以下全員猛練習に黑く燒けた顏色で元氣よく入城したが驛頭には先發の山崎全州驛長、柳田全州知事、三上前選手等多數出迎へ盛んに激勵してゐたが、宮本主將は眼鏡の底から必勝の氣にみちたひとみを光らせて、「毎年敗戰を續けてゐるので今年こそは必勝を期してゐます」と語りして、その當日の練習の猛烈さや、先日、オール大邱の鼻柱を叩きつけた時の激しい實力をもらして、當日のプレーをみてくださいといつてゐた

守備は頭角を拔く けさ入城の 釜山鐵道軍

釜山鐵道軍も廿七日午前七時京城着列車で釜山交局長附そひ、中西監督以下に一行十二名威勢よく入城したがこゝも最近オール大邱を粉碎した意氣たる意氣をもつてゐる事とて、當るべからざるものがあり中西監督の言によると『その守備の正確さは、恐らく大會中ぜんぜんと頭角を出すだらう』と語つてゐるから、こゝにもその自信の程がしのばれ『私のチームは最初から全州、殿堂局と、平鐵あるいは強敵にぶつかつてゐますが、かへつて、強い所へ當るのは終始緊張していゝゲームが出來るだらうと喜んでゐます』といつてゐるなほ同チームは入城後直に驛前三重旅館に入り午後一時から京城運動場で最後の練習を行つた

逆睹を許さぬ 六強の陣容
想像される白熱戰 覇權はいづこへ

殷大の期待をかけられてゐる全鮮野球爭覇戰第一日のゲームは既報の通り第一試合殿堂俱樂部對平壤鐵道第二試合、全州對釜山鐵道であるが、殿堂俱樂部が過去三ヶ年連續して覇權を握つて四度の優勝はいはれてゐるなるに反し平壤は第一回出場以來二回、三回共に、敗二勝三敗のために妨げられてゐたことゝて

雌伏 實に三年の後の出場の事とてその新陣容の實力は一つの謎とせられてをりその勇戰は實に猛烈たるを免れぬといはれてをり、特に平壤は打撃の平壤してゐる事で驚くべきものがあり、剛腕投手高橋のインシュートする曲球と外角をすぎるドロップがちの猛球でくるひなきコントロールとは、以々として火花をちらすだらうといはれてゐる、殊に平壤の優れたる打撃に對して殿堂のゆるぎなき守備は全くエキサイトせずにはおかぬだらう、平壤の花形、小西、西村、黑田兄弟に、殿堂の若狹、高橋、新田、淺野、森脇らの活躍はかゞやかしき限りであらう第二回試合の全州と釜山鐵道はまだ何れもごく最近の戰跡において健棒

オール大邱を敗退せしめた強剛となつて合さなかつたゞけに、一層觀戰大會で顏を合すべくして延期入興味をもたれてゐる、殊に釜山は自らその

『守備』 の堅きを誇る程の自信を有しており、後になる程ますます冴えるといふ木村投手を擁してその堅城は三壘に堪へぬものあり全州また、宮本、松本、鷹本を始め多士濟々といつてよく、爭覇戰守備の妙をつくしての興味たつぷりのこのゲームは、さながら名人達人、決心の大試合ともいふことが出來よう何れにしても第一日のこの二つのゲームには、ファンの血は躍るばかりに湧きかへる事だらう、明くれば決戰の日だと、各チームの選手をのぞいてみても鋭い程の殺氣がみなぎつて主將、監督この水ももらさぬ策謀ぶりがうかゞはれてゐる

始球は馬野 府尹の手で

わが鮮のこの大爭覇戰本年の始球式は廿八日いよ／＼京城府尹馬野精一氏の手によりて投ぜられる事に確定した

猛打猛投 意氣白熱
兩チームの最後の練習

在城の二強たる中央代表殿堂チームと連年の新者殿堂俱樂部とは廿七日、小雨そぼ降る中をも、ものともせず、京城運動場に於て最後の猛練習を行つたが、その熱のこもつた猛練習には正に白熱的閃光があり當日の壯觀が思はれてならなかつた、殊に南鐵と、この打撃のすばらしさは全く驚異的進歩の跡をみせてゐた

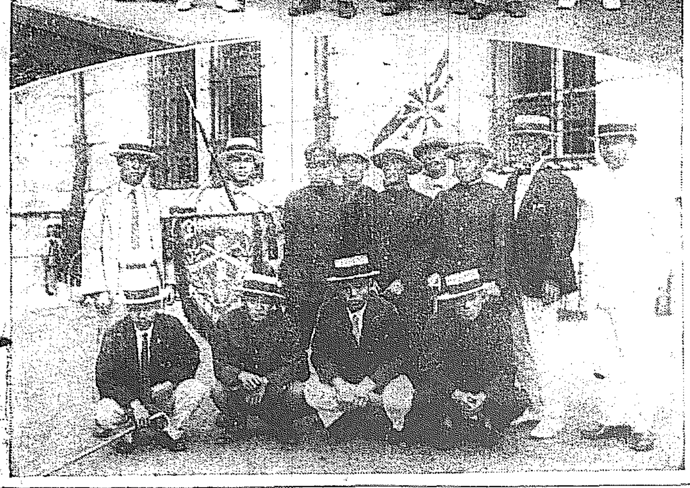

兩チーム乘込む（上）オール全州軍（下）釜山鐵道軍

府廳出張所の 新築の輿論喚起
龍山愛にもゆる人達が 擧つて運動を開始

京城府龍山出張所の新築移轉問題は豫て龍山府民の念願となつてゐたがいよ／＼龍山愛に燃える人々によつて府民の輿論が表面へ現れて來た、町總代會常務幹事のきもいりで廿六日夜龍山を今日の隆盛に導いた育ての親ともいふべき城總公職者の稻葉礦次郎、大村百藏、陣內茂吉、秋山督次氏等の

意見 を聞くところがあつたが、これ等有力者の意見も新築移轉に大々的賛成であつた、この樣に府民が熱烈に新築移轉を望んでゐる譯は、龍山の發達振は最近目覺しい程で、今では戶數一萬一千百餘戶、人口四萬八千六百餘人に達してゐる、從つて府政事務も手續く複雜となつてゐる、ところが府民の總本家である府の出張所は話にならぬ程狹隘で建物なぞ丸で腐朽してゐて危險極まるものでその上土木、衛生、水道の各出張所が離れ／＼になつてゐるのだからいよ／＼厄介だ、ゆゑにどうしても適當の位置に各出張所を一纏めに出來る廳舍を新築し移轉したいといふのである、たゞ氣の早い府民に

敷地 としてどこそこがよいとか、建物は鐵筋コンクリートの二階建で經費は五、六萬圓あればよいとか注文を出さうとしてゐるが、まづ新築移轉必要の輿論を喚起することに力を入れることになら

宇垣夫人東上

宇垣夫人東上・宇垣總督代理夫人は九月一日から滯城中のお子さん達の學校がはじまるといふのでお子さん達と同伴廿七日午前十時京城驛發で東上した（寫眞は京城驛の宇垣總督代理夫人とお子達）

連絡飛行廿九日に延期

第二回内鮮滿連絡飛行は廿七日午前六時大阪出發の豫定であつたが大阪方面風雨のため廿九日出發のことに延期した

集まる精鋭二百 けふ極東大會開く
秩父宮旗を先頭にして 堂々たる日本選手の入場
劈頭に日支野球戰

【上海廿七日發】第八回極東選手權競技大會の第一日はフランス租界のタイオニヤ、フィールド、野球場は開會式場に充てられ入口には杉の大アーチをしつらへ場內には萬國旗を張り廻し

◇…**中央** の青天白日旗を中心に日米旗が國旗として飜り大會氣分橫溢し正午頃より會場に雪崩れ込んだ觀衆は刻々と數を增しスタンドグランドは何れも八分以上つて埋められ今や遲しと開會を待つ會場附近は混雜甚だしくフランス工部局巡査と支那ボーイスカートが警備の任に當たつて居るこれより先各國選手役員は午後一時過ぎ自動車にて來場しトラック、フィールドに整列ひし式臺には式を主宰する體育總會顧問連を始め支那役員各國總領事、國民政府外交部長等登壇す總ての準備成り午後二時の定刻となるや支那音樂隊の奏でる勇壯なるマーチにつれて樂隊を先頭に星條旗を掲げた比島、日本軍は國旗の

◇…**新調** の半ズボンコートを着した役員を先頭に蹴球選手杉村氏が秩父宮旗を捧げ金栗氏が總指揮官として續く、女子バレー陸上、野球、蹴球、水泳、バスケットボール、ピンポンの順にて粛々と進みついで支那選手の順である、この日の觀衆實に二萬と稱せられ壯觀いはん方もなく輝かしい雄姿であつた、二百の選手外野を一周して中央ダイヤモンドに整列として整列すれば王正廷會長の代理として張伯苓氏が嚴肅なる歡迎文を朗讀し次でヒリツピン代表オシアス氏について日本代表各團の挨拶に移るヒリツピンについて日本野球團の嘉出主將は吾々日本選手は悉くアマチュアにしてスポーツマンシップを以て指揮するものであると述べ支那選手も同樣な

◇…**宣誓** をすれば再び握手の喝采しなりもやまず盛勝なる氣分みなぎつて式を終る、かくて直に日本對支那の野球に移つた

廿七日の競技種目

極東オリムピツク大會廿七日のプログラムは左の如し

▲開會式 午後二時（野球場）
▲野球 日支第一回戰午後三時
▲庭球 支比單試合午後三時
▲排球 日支第一回戰午後三時半
▲蹴球 日支第一回戰午後五時
▲水泳（第一日）
○千五百米自由型第一豫選第一組（午後八時）
同第二組（同八時半）
同第三組（同九時）
同第四組（同九時半）
○五十米自由型第一豫選第一組（午後十時）
同第二組（同十時〇五分）
同第三組（同十時十分）
同第四組（同十時十五分）
○百米背泳第一豫選第一組（十時二十分）
同第二組（十時廿五分）
同第三組（十時三十分）
同第四組（十時卅五分）
○二百米平泳第一豫選第一組
同第二組（十時四十五分）
同第三組（十時五十分）
同第四組（十時五十五分）
▲籠球 日支第一回戰八時半（野球場）

十餘種の廣範圍に 國定教科書の値下げ
總額は廿五萬圓となる豫定 昭和三年度から

【東京電報】文部省は國定教科書の値下につき指定出版會社と交渉中のところいよ／＼昭和三年度より總額廿五萬圓を減額するに決した、即ち尋常科修身五、六年、國語二、三年、理科四、六年、高等科修身一、三年、高等科地理二年、同理科一年は十餘錢は定價十二錢を十錢に、尋常六年歷史地理十九錢を十八錢に値下げするはずである

女房の面當て自殺

【仁川電話】廿六日午前二時頃、仁川府花町一丁目大塚八百治妻りき(三)は自宅六疊において亞砒に苛性ソーダを混入嚥下し服毒自殺を企てたが死に切れず苦悶中を近所の者が聞き込み驅つけたので一命は取止めたが、原因は夫、八百治が年甲斐もなく賭博遊戲常習者を罷さず轉げ業に墮ち家政を顧みないので夫への面當てに自殺をはかつたものである

漸く捕はれた モヒ密輸の元兇
取調べの進行と共に 共犯者續々現る

本町署では廿六日午後六時頃本町一八二宮本ツル方の家宅捜索をなし多量のモルヒネ、コカインレッテル等多數を押收し同人內緣の夫奈良縣生駒郡南山町一四七森山定吉(三)を逮捕嚴重取調べてゐるが右は今月六日慶尚北道居昌署で發見された味噌樽入りモヒ大密輸事件の元兇で同人で前記宮本ツルと共に堂々たる邸宅を構へ府內モヒ密輸常習者と連絡をとり巧にその筋の眼をくゞつてモヒコカインの密賣をしてゐた者であつて取調べの進行にしたがつて共犯者續出の模樣である

崔辯護士の妻女 仁川沖に投身す
幼女を道連れに 遺書一通を殘して

【仁川電話】廿六日午後六時頃仁川月尾島燈臺附近を去る七十米の地點の海中に內地人母子の死體が漂着したので仁川署より係員出張檢死の結果京城府仁寺洞一五四辯護士崔鎭の妻武房(三)および庶子女(五)と判明した死因は不明であるが投身の事實は廿六日午後四時頃らしく遺留品は子供の單衣一枚と現金二圓五十錢その他おき二通を發見した死體は同夜仁川に急行した崔氏に引わたされたが氏の話によると同人は豫て醫療の病でなやみをり當日は病院に行くと外出したものであると

家庭的な事情てか
崔氏の留學中に結婚

廿六日夕仁川月尾島燈臺前の海岸から幼兒を抱て身を投げなぞの死をとげた府內仁寺洞一五四辯護士崔鎭氏夫人宮武房子(三)と親子の遺骸は別項の如く急電に接して仁川に向つた崔氏に守られ廿七日午前三時頃夫人の邸宅であつた府內永樂町二丁目八二番地の屋敷に到着した、廿七日午前十時頃永樂町の邸宅を訪れば堅く閉された門扉には忌中のはり紙もしめやかに、計報に接して驅つけた親戚知己等多數の婦人たちがうれいに沈んで應接をさせてゐた。一方崔辯護士の事務所兼邸宅たる仁寺洞をたづねるとそこにも十數名の人々がつめかけ何がなしめやかな物語りをしてゐたが事務員らしい三十才位の鮮人が應接したが死の原因は依然として判らなかつた。しかし記者の知り得た材料を綜合すると、夫人は香川縣香川郡鷹田村大字萬藏の生れで大阪在住中當時關西大學生だつた崔氏と戀に落ちるなり夫人が十七歳の時結婚したものので、その頃は今とちがつて鮮人との結婚を蔑視する風潮があつたにも拘らず夫人は憂色だに出さず崔氏を助けて職業夫人として働きその間褒めまし生活を續けた甲斐があつて氏は今日辯護士の屈指の人物となつたのであるが、然るにどうした事情があつたのかしらぬが戶籍にも入れず出來た子供も私生子として屆けてある夫婦の間には長男淳文(三)次男淳德(二)長女貞子(三)次女玉振(二)三女淳英(三)の三男三女があるが末女の淳英が夫人に抱かれ投身し、長男は目下鮮人の妻を迎へて二女を擧げ大學豫科に通つてゐるが長男のみ父親と同居し他の子供は悉く永樂町の夫人宅に住まつてゐた夫人と崔氏とが別居したのはどうして別居したのか不明であるが崔氏は大正十三年の夏頃で、崔氏は同年の冬にはピヤニストの羅貞玉(三)夫人を本妻に迎へて入籍してしまつた、羅氏には子供もなく房子夫人との仲も極めて圓滿で双方出入してゐるので惡評を迎へた結果これが原因で自殺したとも思はれず全くなぞの死とされてゐる遺言により殘家に遺つてゐる遺書により判明するはずであるが崔家の栗氏は語る『全く原因が判りませんが大分房子夫人には負債が出來てその一部を主人が支拂つたことがあり胃が惡いといつて仁川に一週間前出かけたやうなりなですが以上が自殺の原因たとは思はれません』永樂町附近の栗氏の夫人は『氣のさつぱりしたいゝ奥さんで一方の奥さんのことなんか少しも氣にとめず…を迎へたことも御主人（盧氏）の開業のせいだといつてゐられました云々』

京城名物 文化まんぢう 大和軒

西尾機歸城す

【平壤電話】痛快な研究飛行の西尾三郞氏は平壤飛行場に六十餘日も逗留した挙句サルムソン式二機の輸送記錄をなすべく二十四日午前十二時平壤上空において同機搭乘の試驗飛行をなし二十七日同氏操縱で京城へ飛行するが今回の試驗飛行によると上昇は六百メートルの高度で二千メートルの高度をなし速度は一千メートルの高度で水平に飛行することが出來た同氏飛行機の上は平壤上空において京城、春川間、京城、平壤間の定期便飛行をはじめるが同所歸飛行機はこれで四臺となる譯である

背泳で新記錄

【ホノルル廿五日發】全米選手權水上競技大會第三日成績は左の如くである

四四〇碼 自由型 一着 ワイズミユラー 四分五十二秒（世界新記錄）
二着 クラベ 五分一秒三
三着 グランシイ 五分二秒
四着 高石
三〇〇碼 背泳 一着 コジヤック 二分三十六秒（世界新記錄）
二着 ラウフラー
三着 ワイラツト
尚本競技に於て木村選手は六着となつた

日本側失格 テ盃決勝は佛米戰

【ブルツクリン廿六日發聯合】日對佛のデビスカップ庭球インターゾーン決勝戰二日の試合は原田、鳥羽對ブルニョン、コーシエでフランスの勝利となつたかくて日本は失格しフランスはアメリカと最後の決勝をする資格を得た、スコアは左の如し

ブルニョン・コーシエ	9 — 7	6 — 1	6 — 2
原田・鳥羽			

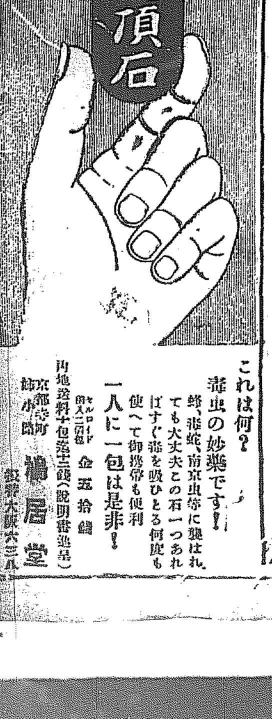

これは何？
毒虫の妙藥です！
蜂、毒蛇、南京虫等に襲はれても大丈夫この石一つあればすぐ毒を吸ひとる何度も使へて御携帶も便利
一人に一包は是非！
セルロイド箱入二個組 金五拾錢
內地送料十包迄二錢（說明書進呈）
京都寺町 錦小路 鶴居堂 振替大阪六三八

便利な 來青閣を御利用下さい

本社の來青閣は八百名を收容し得る設備になつて居ります左の規程に依つて何時でも皆さんに提供致します

來青閣使用規程

△使用し得る種類

A の部 學術、技藝又は宗敎、敎育に關する講演會其他社會公共の爲めにする講演會
Bの部 書畫、物品の展覽販賣其他入場料を徵收せざる演藝會
Cの部 入場料を徵收する演藝會又は聽講料を徵收する講演會

△使用料

種別	暖房不要の期 晝	暖房不要の期 夜	暖房を要する時期 晝	暖房を要する時期 夜	其他
A の部	八圓	拾五圓	貳拾圓	參拾圓	ピアノ使用料參拾圓以上
B の部	拾五圓	貳拾八圓	參拾貳圓	四拾圓	活動寫眞動力料五圓以上
C の部	貳拾圓	參拾圓	四拾圓	五拾圓	下足料五圓以上

申込所 京城日報社庶務部
京城太平通 合資會社 京城日報社 電話光化門四〇五・四〇〇番

痔疾專門 入院隨意 京城肛門病院
明治町二丁目通り公設市場下 電話本局（病院）二一〇二（自宅）三七〇二

驚くべき産卵ト育雛成績
Ⓣ印 粉末完全配合飼料
（商標タイムス）（無代品進呈）
東洋畜産興業株式會社 京城府竹添町二丁目二十七 電話本局五一一七

ヒシミルク
ミルクをヒシにしてから子は笑つたゑくぼができた遊び出した
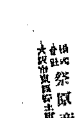
總代理店 株式會社 祭原商店 大阪市東區 ☎27-264

英語夜間教授

初步及中級に分ちて敎授、各組六名以內に限る
A組 初步英語
B組 文法、讀方及び會話
C組 高等讀方、作文、文學、經濟、商業作文
講師 京城帝大豫科英語教師 エー、シー、グラント氏
九月一日より毎週火、木、土曜日午後六時より九時迄
入學希望者は毎日午後四時より八時迄に左記へ申込まれたし
大和町二丁目六十五番地 エー、シー、グラント方

營業所移轉廣告

弊組從來京城太平通にて營業罷在候處今般左記場所に移轉し一層誠實を旨とし御用命に應ずべく候間何卒不相變御引立の程伏して願上候

土木建築請負業 仁川府宮町十九番地 楢崎組本店（電話一一四番）
京城府黃金町三ノ四八 京城出張所（電話本局七四六番）
黃海道海州北本町三三番地 海州出張所（電話一〇九番）

金剛鄕土色(四)
自然石に刻んだ佛像 手塚道男

王流洞に行く途中、碧霞潭の大岩に彌勒佛が浮彫にしてある。赤黄黒緑白等に生々しい彩色を、佛像の裝飾を施されてゐる。石は古いが繪具は新しい。新しき光彩を喜ぶ鮮人の趣味であらう。神溪寺の佛像も相當に古いはずであるのに、古色の影だに潜まない。寺僧の代のかはるたびにみ佛の像の金箔も新しくするといふ譯に、彩色の新しさをも思ひ合される。佛像よりも殿の屋根の巧な構造が、金剛の輿にしてはじめて見られる奇術として面白味がある

婦人講座
家庭とは何んぞや(二)
高女卒業程度の女性に與へて
日本女子大學校長 麻生正藏

グリフキス夫妻の嘆聲

最近日本を訪れた米國の著名な教育家グリフキス夫妻に、會談した際、私は「米國の最も憂ふべきは何であるか」と問ふたところ、夫妻は『不良少年、不良少女である』と答へられた。そして更に語を次いで、米國が世界一の不良少年少女國になつた原因として次ぎの四項を擧げた

一、活動寫眞
二、自動車
三、倶樂部
四、禁酒

活動寫眞の弊害は日本も米國も變りがない。活動寫眞には利もあるが害も多い。然して少年少女の頭に殘るのは、害の方のみである。米國の少年少女は一週間平均三度は活動寫眞館の客となるのであるから、その弊害も又想像に難くはない。

ドライヴの罪

つぎは自動車であるが、米國では自動車は月賦で買へる便利があるから大抵の家には一臺位ある又到るところ運轉手なしの貸自動車屋があつて、若干の賃金を拂へば終日借りて乘る、それを自ら運轉して、郊外へ男女同乘してドライヴします。これでは大人の不良連がまづ風紀を紊し、子供もこれに劣らず風紀問題をおこす。自動車は

クラブの罪

つぎはクラブである。米國ほどクラブの組織し、よく利用されるところはありますまい。父母は家をからにして始終クラブに入りびたる。例へば男性だけの要會があるとしますと、その果てる時刻を見計ひ、夫人や令孃はきらびやかな薄物にダンスをすべく、クラブの別室に出かけて待つてゐます。クラブは又自動車の便がありますから、草の香深き郊外とか、山間に設けられる所もあります。一方不良性を帶べる父母連はクラブびたりではあき足らずホテルの一室を借りて、家庭より離脱せる快樂の自由を追ふのであります。つめたい家庭に取殘された少年少女が、さびしさもあり、自由もあるところから、その心誘惑にひかれ、その間隙はすさみ、次第に不良性を帶びて來るのは自然であります。まことに活動、自動車、クラブは不良少年少女の搖籃

國禁を犯して得意

つぎは禁酒であります。米國は御承知の通り禁酒法が施かれてゐますが、その實はなく富豪など地下室に酒を貯藏して得々とし自慢の一つにしてゐる。彼等は國禁を犯して寧ろ得意の穴をさへ漏らしてゐるのであります。この結果その子供等は法律觀念を輕視して行ひ、遂に殺人をする少年が二人係で十四歳の少女を殺した。然も犯人は二人とも教育家の子弟であつた。官憲の手に捕へられた二少年は少年裁判官の前に答へて、動物を殺すのと、人間を殺すのとはどんな感じの相違があるかを研究の爲に試みた。さすがの裁判官も、少年のこの答辯には呆然としたといふ話である。

卑しいジャズ音樂

一方父母はダンスホールに入りびたり野卑なジャズ音樂に浮れて狂夢亂舞する。このジャズはアメリカ。インディアンの音樂で、そのメロディーは實に野卑で下等だ。このジャズの觀念には英佛でも物議をかもし、その音律の風俗壞亂なるもにひんせきせしめてゐます。かくの如く子女の範とならねばならぬ上流の父母が家庭を忘れて歡樂を追ふ結果、不良少年少女がまづ良家の家庭から續出しました。子供の不良を護殺して、父母がこの始末ではその言葉に何の權威がありません。現にハイスクールで不良兒に對し父母の聖戒を忘れてはならぬ事を說したところ、その生徒はどうして父母が心から尊敬する事が出來ぬと叫びました。又ある家庭では離婚問題が起こり、毎日の樣に諍ひが起てられる結果、登校しても校友に顔が合はぬと訴へたものもありました。

此現象を何と見る

以上の如く、離婚の事件に加へて、子女の溫い巣である家庭が崩壞しました結果、不良少年や少女が續出し、これが不良の搖籃となり養老院と相まつて今日の如き道徳や秩序を無視して平然たる社會現象をアメリカにおいて見るやうになつたのであります。以上の事實が日本の現狀に何等關係なしといへませうか。

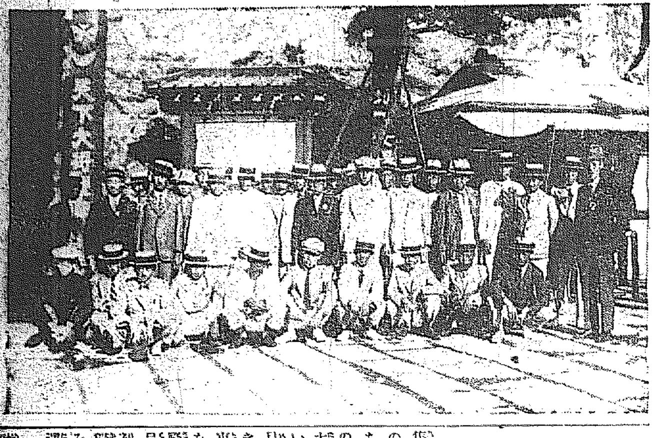

東亞キネマ 新幹部俳優
(青木繁、三井秀子其他)

このほど行はれた東亞キネマの京都撮影所の合併祝賀會において其のめでたい日を記念するため幹部俳優五名を推せんした。片岡時次郎、中川五郎、青木繁、三井秀子、小坂照子がそれである。寫眞はその五名のうちの青木繁と三井秀子であるが青木は現代劇の中堅として既に主演映畫數本を完成した好新人、三井秀子は今年三月時代劇へ入社後落ついた調で二枚目俳優に主として一躍認めらるゝに至つたといはれてゐる。

JODKプログラム

八月二十八日(日曜日)
午前一一、〇〇 全鮮野球爭覇戰實況有線連絡放送
午後 一、三〇 天氣豫報 ニュース
三、〇〇 子供の時間……
六、三〇 童話「ドン太郎」 磯部敏雄
今日の野球の概況 石井暉一
女聲獨唱及二重唱 1花嫁人形 2神田祭 3のどか 4夢 5ユーモレスク 6子守唄 7さらば故鄕 山田照子 德田良子
ピアノ伴奏 深野操一
ラヂオプレイ「初秋の夢」 克明座
浪花節「梅川忠兵衞」(第一席) 重川錦風
ニュース、天氣豫報、翌日プログラム發表
特輯、ニュース、天氣豫報
西鮮雜俳選 漢城錄 李映山
京城坐肩數種 朝鮮李 李小紅
翌日プログラム發表

無巣居縣座吟(無巣選)

家を眸く堪夕づきぬ蚊喰鳥 鵬生
蝙蝠や城門外の夕まぐれ 鋤女
閉されし門扉青さよ蚊喰鳥
あるじなき門の深さよ蚊喰鳥 無巣
播に吹く風疾し蚊喰鳥
アカシヤ莢揺れ莢鳴り秋隣

火葬場移轉認可

府火葬場は移轉認可申請中であつたが十九日附認可の指令があつた

コレラ豫防注射

警察部では十一日より管內各道に對し一般に虎疫豫防注射を施行すべく簡易ビラを配布宣傳に務めてゐる(補頭)

將棋新手合(五)
於東京市日本橋區蠣殼町一の四 將棋木村棋所

先 △二段 志澤春吉(東京)
平手 ▲二段 建部和歌夫(東京)
(同前號指了の局面)

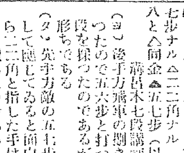

持駒 △金 建部氏 銀歩

△四三歩ナル ▲三六銀 △四九飛 ▲二七歩ナル △五三歩ナル ▲同歩 △同と ▲五六歩(ヨ) △五四銀 ▲五七歩ナル △二三角ナル(タ) ▲五八と △同金 ▲五七歩 (以下次號)

(ヨ)後手方攻軍の動きが重くなつたので五六歩と打つて決戰手段を探つたのであるが手負けの形ちである

(タ)先手方敵の五七歩ナリに對して穩してゐると面白くないから二三角と指した手は敵の指切りを狙んだのである

模型の金剛に感嘆の聲を放つ
朝鮮博觀光第四班

純鄕の人氣を浴帯の大博覽會下に集め盡くした如き觀を呈した戰後の朝鮮博覽會の會期も余すところあと數日に迫つたので、この絕好の機會を逸しては、再びこの樣な大規模な催しを見ることが出來ないと市民は、われもくと會場目指して殺到するので場內は身動きもならない程の大混雜である。東京市電氣局では特に觀客の便宜を計り臨時電車を增發するといふ騷ぎで江東一帶は時ならぬ賑ひを呈してゐる。殊に昨今秋風の立ち初めると共に、方々の避暑地から歸つて來た俣黑に日にやけた丈夫そうな顏をした少年少女の觀客を澤山に見受ける。

二十二日は江原道から觀光團、[illegible]觀光團第四班到着(廿二日午後四時會場前にて撮影)

が純朝鮮の內地觀光團第四班三十六名は視察、須磨觀音等を參觀し、日本の景色のよい面を會場に現した。殊に場內を隈なく巡覽したが金剛山の大模型の前では鮮陰な風景として雲表に聳え、白雲の彼方に奇巖怪石の屹立してゐる樣に遣つた大衆に感嘆の聲を漏らしてゐた。彼の呼び物の一つである兜線江のスケート場では、折柄來合せてゐた日本スケート界の權威久保氏の大歳の妙技および首藤猛兵中佐の可憐な三人の令息令孃のスケート振にはやんやと喝采をした。かくて、ゆつくり場內を二周觀覽し各自大滿足で東都における宿舍一路旅宿にくつろいだ。

荒浪地獄(四十八)
悟道軒圓玉 述 藤井靜 畫

かしくと七郎兵衞とが酒を飲んでゐたところへ、梶木の旦那が來たといふ報らせにびつくりして か『オヤ七さん、飛んだ邪魔なものが入つたよ。旦那に見つかるといけないから早く逃げておくれ』と七郎兵衞の手を執つて裏から、コツソリ逃がしてしまふ。所へ藤之進が入つて來ました。か『アラ旦那でございましたか。五日お出がないからどうしたかと思つてゐましたよ』と笑ひながら何食はぬ顏で梶木を迎へる。藤『主用繁多についてゐることも出來なかつた。時に大そう馳走が出て居るが誰方かお客來でもあつたか。か『イエ誰もまゐりは致しませんがあんまりクサクサしたもんですから一人で頂いてをりましたよ。まア旦那一つ召上れ』と今度何か眼らせるでございませう。藤『イヤ今日はさうしても居られぬ。これより屋敷に戻つて何彼と用事もあれば、又明日にも出直して參らう。しかしそれまでも寄らずに直ぐ行くのも何だか淋しくて戻つて行く。これは藤々かしくも七郎兵衞のことを感づいた。するとかしくの兄に天滿與力の手先で文助といふ者がある。ある日藤之進はこの文助を呼びよせ、藤『さて文助、ほかでもないが今度手前について頼みたい用事がある。それについてこゝ一ヶ月余り不在にいたすが、どうぞ不在中はかしくのことを何分とも賴む。女子ばかりの住居であれば、折々は見廻つてくれるやう』いはれて文助も七郎兵衞とかしくのことを知つてゐるからさてはと思つた。然し何氣なく裝ひ、文『その儀でございましたらどうぞ御安心下さいまし旦那のお歸りになるまでは手前がお留守居を致すでございませう』と引受けたこれは藤之進が自分の不在にかしくと七郎兵衞がどんなことをするか判らない。萬一おのれの名が出るやうなことがあつてはならぬと、それで文助にこの事を注意致し、後のことを萬事頼んで藤之進は奧州仙臺へ出立して行くこととなつた。そこで文助は梅ケ枝の住居に來て萬事の世話をつけてゐると箱根の如くかしくは七郎兵衞を引入れてふざけちらしてゐる。文助も見るに見かねて意見するがきゝ入れない。この上は何とかして七郎兵衞との仲を裂いてしまはねば藤之進に對しても濟まないと思つてゐた。かしくの方でも同じ思ひで、或る日かしくは七郎兵衞の來た時に、わたしがそばにゐながら何も知らないといつては旦那に濟まない。もしこの事が梶木樣にしれた時は[illegible]遠慮して七郎兵衞に意見を試みた。七郎兵衞も、もつとものことと思ひこの後はふつつりと縁を切りませう。再びこの敷居は跨ぎませんといひながら飛ぶ樣に出て行くことがある。これに就いて文助に相談すると文『これは阿排俺やお前がどう說き聞かしたところで肯く譯のものでもない。この上はキッパリ七郎兵衞と手を切るやうにしてしまはなければ梶木さまに對して申譯がない。梶木の旦那も薄々感付いてゐるやうだから一層三ッ藤筋の溜りの親方に話しをして七郎兵衞と手を切るやうにして貰はう。母『それは文助さん好い所へ氣が付いた。早速お前から部屋の親方に頼んでおくれな』とところで文助が支度をして途中で手土產など整へ、三ッ藤筋の十右衞門の許へやつて來ました。前にも申した如く今では十右衞門も隱居して寄りましたが、十『これは文助さんか、よくお出でなすつた。文『實はお五のことで、何ぞ用がありまして御無沙汰致しました。十『イヤ、それは少々ばかり親方にお願ひ申したいことがあつてまゐりましたが、[illegible]

傘・提灯 本町四丁目 富士屋 電本二二一六

黒白は 本町一丁目 ワタナベ

八月二十九日(舊曆八月三日)

▲一白 ▲乙未 ▲佛滅 ▲閉 ▲胃宿

▼一白 落着のない日。他人の爲に事を仕すると損する。坤と艮と申が吉
▼二黒 目上の人と意見の合はぬ事がある。辰と丙が吉
▼三碧 好運の日、思ひ切つて事に當るとよし。艮と壬と巽が吉
▼四緑 營業大いに繁昌して有利。
▼五黄 念入にしても事の破れ易い日。西と巽と壬が吉
▼六白 損に比べて利が多い日。乾と坤が吉
▼七赤 身の處を辨へて進退せよ。
▼八白 小事に妨げられてはならぬ。大事は上々吉。巽と坤と丙が吉
▼九紫 心掛け次第では困ります。丙と艮と乙が吉

並木式洋服裁縫講習會

講師 文化裁縫女學校教授 小山敏子女史
科目 子供服、婦人服、男女兒婦人帽子
日時 九月一日、二日、三日 毎日午後一時より四時半まで
會場 京城日報社『來青閣』
會費 金貳圓五十錢(開會當日會場にて受入)
携帶品 雜記帳、鉛筆、尺指、鋏、ハトロン紙二枚
材料 各自希望のものを作製するにつき注意持參方
申込 京城日報社または服裝改善普及會(市內明治町一丁目電本二五九七番)へ御申込受付へ
主催 服裝改善普及會
後援 京城日報社

保險金受領御禮

一金五萬圓也

右ハ昭和元年十二月二十八日拙者三男亡金尚吳ヲ被保險者トシテ貴橫濱生命保險株式會社ト養老三十年滿期保險金五萬圓ヲ契約シ第一回保險料トシテ金壹千六百十五圓ヲ支拂ヒタルノミニテ今般被保險者金尚吳死亡仕候ニモ拘ラズ保險金五萬圓ハ御持參舊馬山所在鮮南出張所ノ手ヲ經テ支拂ヒ被成下正ニ難有受領仕リ候仍テ貴會社ノ確實ニシテ且ツ親切ノ程遺族一同ト共ニ感泣罷在候茲ニ聊カ謝意ヲ表シ度紙上ヲ以テ謹ンデ御厚禮申上候

昭和二年八月

慶尚南道密陽郡密陽面內二洞
受領人 金鶴圭
同 道統營郡統營面朝日町
契約者 金尚用

橫濱生命保險株式會社 御中

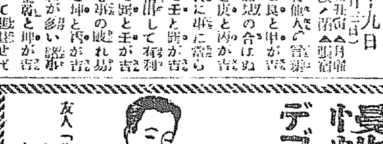

慢性胃腸病に デブース氏錠 各地有名藥店に販賣す

義手足 理想義肢 高野義肢製作所 京城本町

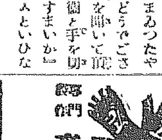

藥 勉強第一 親切本位 在庫豐富 出荷迅速 京城鍾路 合資會社 大黑南海堂

瓶の御注文は迷はずに 畑硝子製造所へ 京城 古市町

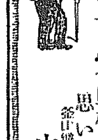
寫眞機と材料アルバム類 思い切つて安い 山崎寫眞機店

定價十五錢 各藥店にあり

食慾不振と
タカヂアスターゼ
(一)すべての胃腸疾患に因る食慾不振
(二)肺結核其他の慢性病に因る食慾不振
(三)神經性食慾不振(婦人に多しと稱せらる)
上記の場合 タカヂアスターゼは能く食慾を亢進せしめ、延ひて營養を佳良ならしむる效果顯著なるを多數醫家に承認せらる
內外醫家の實驗報告集進呈す 粉末及錠劑各種もあり
各地有名藥舖にあり
本社 東京京橋區宗町 三共株式會社 出張所 大阪・臺北・京城

金融制度の改善は 大局が目標である
從來發達して來たものは 殺す様なことはない

金融制度改善調査委員會は目下小委員會によつて研究調査を進めてゐるが、進捗は容易でないらしい殊に第一小委員會は問題が頗る重大で影響する範圍も頗る廣汎なため最も愼重に調査研究されてゐる關係上一層進捗しかねてゐる模様である、原案は小委員會で研究調査の結果により總督府で立案し來年再び本會議に付議する筈である、而して改善に對する名案さへあれば總督府としては慣實に拘泥せず、大英斷を以て斷行する風情がある、卽ち現在の朝鮮金融制度は頗る變態且跛行的で發達した部分は著しく發達し發達せぬ部分は甚だしく發達してゐないと云ふ狀態である現に普通銀行對金組の關係の如きは最も顯著な例で其缺陷による不利不便が少なしとせずこれを如何にして調和するかと云ふとは金融調査會の一つの大きな使命であるが既に發達した部分を殺すことなく未發達の部分を發達せしめて均衡を得させるためには問題は頗る重大であり又至難である、從つて或は尚數ケ月を要するものと觀測されてゐる、更に金融制度改善について各目の

立場のみを主張

しその效果に對して危惧の念を抱く向もあるが、金融制度改善の精神はそんな偏狹的のものでなく大局に於ける改善が目的なので、效果については制度改善後直ちに現はれるべきものでなく當事者の努力如何によつて漸次現はれるべきものであり、從つて從來發達して來た側度はこれを殺すのではないから此點は懸念する必要なし、と云ふ觀測が最も有力である。

金融組合中央會問題は 來年具體化するか
まだ決定的でない

金融組合中央會の設置問題は數年前から要望され都市組合聯合會や那合理事長會議にも提出され、一日も早く其の實現を要望しつゝあり、財務當局も亦之が設置に關する下準備を進めてゐるが、現在の金融組合數及其の組織の聯合會に於て別個に指導監督するは困難でありシカモ、監督權は財務局にあるが資金關係は殖銀銀行にあり其の機能を充分發揮しかねる事情にあるため、これを統括して指導監督と同時に資金關係を一括にした中央會を設置することは議論の餘地がなく當然の歸結であるとされてゐる、併し財務局に於ては中央會設置後に殖銀と資金關係を如何に取扱ふべきかにつき異論があり全然殖銀と別個の立場に立つ以上は中央會設立後は金融組合債券の發行を認めしむべきは當然で其時殖銀債券を如何に取扱ふべきかは可なりに議論の存する所だけに當局でも最後の設立可否についても異論が絶えない、從つて財務局の最後の肚は未だ決しかねて居る譯で、中央會が來年度から愈々實現するか如何も今の處豫斷しかねる形勢となつてゐる

地方の借替融資 殖民地除外
第二次融資で

【東京電話】大藏省は地方の七分以上の高利債借替のため第二次融資六千萬圓を行ふことに決定した其割當は內務省關係三千萬圓農林省關係二千萬圓で殖民地は除外することに決定した

金組の借替 資金割當決定

貯蓄增加に基く低資融通額二百萬圓中、金融組合に對する高利借入金借替へのため割當額は卅五萬四千圓であるが、愈々九月一日に左の各道割當額によつて貸出す筈である

忠北三萬圓　黃海四萬圓
平南八萬圓　平北四萬四千圓
江原三萬圓　咸南七萬圓

對外爲替低落

廿七日の鮮銀對外爲替は對英一志一片四分の一對米四十七弗十六分の一と前日に比べて何れも各一ポイント方低落し、上海向けも七十七兩八分の五と八分の三方低落した。對米爲替の低落は昨今生糸輸出手形の出廻りと在外正貨の缺乏が主な原因らしいが、政府が在外正貨の補充をせぬ限り目先軟弱を續けるべく、此調子で進めば若し回復するとしても四十七弗半以上の回復は至難と觀測されてゐる、尚上海向けは支那商人が銀貨を盛んに買つた關係で一時は七十八兩半迄騰貴したが、昨今では同貨幣も稍下火となり反落したものらしい

十五銀が 假差押
復活の一障碍

【横濱電話】横濱の關東銀行は補償證代金不拂による保證債務七十六萬圓に對し、十五銀行の東京本店其他二支店の土地建物を假差押したこれは十五銀行復活に對する一障碍と見られるその成行が注目されて居る

土地改良令 審議進捗
公布は近い

土地改良令の審議に就ては、其の內交渉は既に兒玉帝室附事務官の手で法制局との間に行はれ大體は異議なき模様である一方總督府側が法制局側の意嚮に徴して多少修正を加へた最後案は目下湯淺政務總監の手元にあり、其の決裁を經次第上京に添附して法制局に廻附し實現する手順になつて居るが、若し法制局の審議は簡單する通り經過で極めて順調に進捗すると樂觀されて居るので、其の公布期も遠くあるまい

咸南にも 水組熱擡頭

水利組合の成績良好のため咸北では水利組合熱旺盛となつて來たが、咸南南道でも、現在洪原(豐利面稻有七十三町步(南大(同面百四十九町步)安邊(八百九十四町步)永興(千百九町步)良德(千二百四十五町步)の五水利組合と他に出願中の新興水利組合(豐利面稻六百町步があり、其の內安邊水利組合は從來の水帶で、成績餘りに香ばしくないが他の四水利組合は何れも良好の成績を擧げて居る。一方赴戰江の水電工事が進步し來春に至れば同江の水流は城川江に落ち日本海方面に流下するやうになるので、咸興平野の約一萬五千町步は、水電工事の如き單に取入口の僅かな施工で灌漑の便を得ることとなる、これがため從來の水利組合の成績が良好なのに鑑み地方民の水利組合熱を著しく刺戟し水利組合の企行を目論見測量設計を代行會社に委託するものが續出の傾向となつて來た

朝鮮の金融界は 緩漫で金利弱含み
今春に比し一二厘安
併し九月から多少繁忙

七、八月は繁盛期で且雨期である關係上商取引は至つて閑散を呈して金利も安含み、京城府內一流銀行の割引步合は二錢五厘乃至二錢八厘で、二流銀行中には稀に三錢位なのもある、而して一般に金融緩慢の時期であるから高利のものは漸次整理されつゝあるが、これを春頃に比較すると一、二厘方の低落となり、內地大都市との開きは三、四厘高見當になつてゐる、併し緩漫狀態にあるのも大體今月限りで、九月に入れば綿絲布の荷捌きが始まり、十月からは更に新設資金の需要が起るので漸次引締るものと豫想されるが、金融の大勢から見れば內地が依然緩慢狀態にあるので朝鮮としても著るしく引締るやうなことはあるまいと觀測されて居る

本年度の 共同作業所增設
補助金四萬二千

農家の副業獎勵の見地から各種の共同作業所の設置に就いて殖産局商工課に於ても地方廳と協力して各種の便宜を與へ、昨年度に於て綿布並に繩布を通じて九ケ所を各道に分在設置させたが、本年度は更に叭繩を加へ何れも三ケ所、合計九ケ所を設置するに決し、其の新設補助として綿布共同作業所に一ケ所六千圓叭並に製繩作業所は一ケ所に四千圓づゝを支給する筈で、結局新設補助金は四萬二千圓に達する、と

四等米廢止 當局は反對模様

朝鮮四等米移出禁止問題は昨冬鮮內精米業者間に呼ばれ、總督府及び大阪米穀組合の反對によつて實現しなかつたが、本年も九月下旬新義州で開かれる全鮮穀物商組合大會では重要議案の一となるらしい、精米業者が四等廢止を希望する理由は左の如くである

茲二、三年間の玄米檢查平均成績は三等五十七パーセント、四等二十六パーセントとなつてゐるが、內地商人の多きは三等石拔米を希望して、四等米は消費米に供されてゐる有樣である、現在の四等米は品質乾燥及び夾雜物其他が三等米と殆ど變らず在增加でも年々改善を加へて行くので三等以上を翹望するのが原則となつてゐる、三等米が增加すると共に四等米は年々激減して來てゐる、然るに三等米と四等米とでは五、六十錢の値開きがあり、餅米移出上朝鮮に取つて甚だ不利である、故に有害無益の四等制度を廢止してもらいたいと

併し總督府當局は、大邱米檢査不統一問題が起つた際であり、四等米廢止は却つて餅米の聲價を失墜するものであるといふ意見を有し又大阪側では食糧問題、取引上の障害等の立場から反對する模樣で四等米廢止の實現は依然見來ないやうに觀られてゐる

京城商議申請 二件
廿七日附認可

總督府に申請中であつた京城商議所の營業稅令制設に伴ふ定款變更の件及經費賦課徵收方法に關する二件は、廿七日附認可となつた

忠慶北の 實棉買付權
鈴木から朝紡へ

鈴木商店の沒落に伴ひ朝鮮の棉業分野に多大の勢力移動が起つたが忠北及び慶北の兩道に於いて早くより同商店が獲得して居た實棉の指定買付權は、資金の調濟に迫れて權利を手放すこととなり、これが權利讓承は棉業者間の本府當局に對する猛烈な競爭となり種々觀測されつゝあつた併し今回愈々鈴木の買付權を朝紡が繼承し忠北慶北兩道よりの商出實棉の買付け得ることに總督府と關係當事者間に諒解成立した、尙鈴木棉工場として鈴木商店建設した淸州、大邱、永同の三工場をも共に朝紡側で經營するか否かは未定である(釜山電話)

夏秋繭は 春繭の補充買
併し自家用增

鮮內夏秋繭の原資金は例年六七十萬圓から多くて百萬圓程度に過ぎないが、本年は製糸家が春繭を手一杯買つて居り市中仲買の手持も相當あるのと一面製糸家の金融難等の事情から夏秋繭は補充買ひに止る模樣である、併し値頃次第では相當の買氣ある模樣である、鮮銀當局は資金の豫報をして居るが、値頃も例年より安いし補充買程度なら出廻資金は問題になることもないので、自然夏秋繭の自家製糸が增加することになるかも知れぬ形勢が窺はれる

夏秋蠶の生產費は 內地の事情を考へよ
春蠶在荷多く……內地向糸は激落してゐる

全北に於ける夏秋繭の初取引は豫買致方の値開き甚しく不調に終り九月三日に延期されたが、本年度鮮內夏秋繭の相場に就て內地市況を顧慮して此の程歸鮮した玄人筋では左の如き觀測を下してゐる

內地では例年の繭價は國內向きは輸出向に比し大體百圓方下値であつたが本年は金融梗塞の結果と糸價安に伴ふ原料安の爲め製絲家自體が繭價を競り崩したので國內向が輸出向に比し三百圓卽ち例年の三倍の下値となり自然原料購入に際しても輸出向工場では五十五掛乃至六十掛で引合ふが國內向工場では三十五掛乃至四十掛でなくては採算がとれないと云ふ狀態である、之れは繭價を一千三百四、五十圓と見ての春繭の場合であるが、夏秋繭は品質劣等で輸出向きには全然使用されぬので夏秋繭の買付に當つては國用の三十五掛乃至四十掛を考慮に入れる必要がある、然るに本年度夏秋繭の生産費協定に當り當局は糸價一千三百圓標準に淸潔物三十五掛を妥當として居る樣に聞くが、目下の糸價一千三百四十圓見當から見れば三十八掛弱に當り手數料六掛入件費運賃其他を七掛として內地相場に引直せば約五十掛に相當する譯で、內地に於ける國用繭の相場を全然度外視してゐる傾きがある、而して製糸協會側の主張は糸價一千三百五十圓標準の三十一、二掛見當までは同系價標準なら採算不引合ではない、が三十五掛見當にある樣だつてをり春繭が市中在荷相當あるとて五十一、二掛で買へるので此の點も考慮せねば夏秋繭の適當な生産費協定は困難であらうと

七月の移出小包

朝鮮から內地に宛てた七月中の移出小包申告數は四千四百十件である、郵便物檢査の結果無稅品が二千三百四十件、免稅品が十九件、有稅品が一千六百十七件で、其の申告價格は織物千七百七十八圓、織物製品七十九圓であつた

安東鎭平銀受渡

受渡値段一圓二十九錢▲受渡數量一六九、〇〇〇兩▲受渡金額(換算)二一八、〇〇〇圓

物產物語

石炭……(下) (七十五)

庫中の寶

朝鮮の石炭を一言にして說き去るならば、それはこれから採り求められんとする、庫中の寶である。總督府調査の埋藏量は、無煙炭は三百二十二億噸、褐炭は九十二億噸を加へて一千五百十四億噸に達してゐる、ところが礦業許可の出願において許可がたつた十六億噸その他鑛區分が十九億噸で一千四百七十九億噸といふものは處理未濟のまゝで放置されてゐる。これを金銀鑛の出願受理五百十件處理未濟が二百四十件、金銀鉛鑛二百十七件處理未濟の百三十三件なのと比較して、人はなんと考へる?しかも石炭の採掘鑛區數は全鑛區二千五百九十七件の約六割を占めて居るにおいてをやだ。

唯一の讚辭

(一)朝鮮炭の埋藏量が多い、(二)許可鑛區および面積は金銀鑛の六百廿八鑛區二億六千萬坪に對しこれは四百四十二鑛區八億三千萬坪であるから鑛物の相場を考慮に入れても必ずしも惡い比例ではない(三)需給から見て金銀鑛および金鑛鑛の四百五十萬其七百四十萬圓に對し六十二萬二千屯四百六十萬圓であることなどから判定を下して見ると、鑛は漸く老境の眠りに入らんとするに對しこれは漸く蘇興の努力を扶植しつゝあるを知る「これからだ〳〵」これが朝鮮の石炭に對する唯一の讚辭である

舞臺は廻る

鑛區は大體において北鮮方面から平南の中部を縫つて平南北におよんでゐるといはれてゐる。平南には二三の公において採炭においても平南一をなる海軍の平壤鑛業部があり北鮮には咸興炭礦や生氣嶺の鑛區があつて覇をとなへてゐる。一千萬圓の大資を擁する朝鮮無煙炭株式會社は平壤を中心とする炭鑛の大トラストに三井三菱等の大きな營業を持つてやがて平島の炭鑛界に君臨せんとしてゐる。役者は揃つた。舞臺の木は入つた。鑛業の眼開はこれからである。

株式 保合化 後場引尻安

前場　大新十錢高の百三十八圓十錢と始まりアト小戻りの揚合、東新は引際に軍需爭ひ勞々八圓六と附け又保合化して前場を終る
最終値比較▲京株廿錢安▲大新十錢高▲東新七十錢高

後場　大新五圓八東新七圓八十錢と始まつたが阪地のヂリ安勞々引締め一段引緩み京株は二十圓九十錢の歩みありて大引
最終値比較▲京株十錢安▲大新一圓安▲東新一圓安

保合ふ外なし

實質買方に殆んど根據と見るべきものなくたゞ建玉關係と寄向ひの都合上騰落に迫つてゐる向が多いことゝて少し相場が落付くと思れば最早保合ふのほかはなく結局上も下も一二圓づゝの小往來を繰返すといふ觀測であつた

大新の大不足

大新は買方主力の思ひ切つた受株申告に今回場輻入で株不足は一千五十枚激增の一千百三十枚となり逆日步は八錢方上進四十二錢となつた、東新は株不足百枚減ながら逆日步は二十五錢高に上げ、其他京取鐘新に代州の小增加を見た

京取前場手口

京取　買方田友六〇新田三五〇▲賣方田友一〇新田三〇〇田道一〇〇計四一〇
大新　賣方金龍二〇成淸二〇松山一〇新田一〇金秀三〇市川二〇▲買方田友二〇松山一〇新田六〇田道一〇市川一〇計一一〇
東新　賣方正崎一〇成淸二〇市川一〇〇▲買方田友一〇成淸一〇市川一〇計一三〇
仁新　賣方洪二〇▲買方吉川二〇計二〇

主要本玉調

▲京東株　建玉一九、一〇枚內兩建四一〇枚代引二七〇枚▲賣方京證[illegible]
[illegible]

弱保合
期米

前場　阪地安に先限二十七圓九十九錢と前日比値より七丁安に寄附き九十一二錢どころを保合つたがアト阪地の小戾しに八圓〇四錢と引戾し天候の晴模樣に七圓九十二錢と叩かれて止
後場　先限八圓丁度と寄附き〇五錢と引締めたが三面七圓九十九錢と附け四節八錢と八圓關門中心の往來相場

大阪株式短期建玉表

	賣方	買方	受取高
大新	四〇	五八	五一、一五〇
鐘新	四〇	五五	二一、二〇〇

強弱の根據
買方のよわ味

強氣が先物の大下離値頃又は天災と云ふ萬一の僥倖、正米の强硬等財界の不況及び本年の作柄良好等を理由に賣一貫の根據を證けるは今更云ふまでもないが、買方が相當に賣のよわ味を抑へ持つ處へ期先安定を迫るとする、卽ち弱の大崩落は或は米の波瀾激動の商人は皆深き不安を抱き期米の正米に對する依る危險を恐れる所から米に對する思惑心を著しく減退したる上に依然たる金融の梗塞及び目先の正米[illegible]

東京からの情報

今朝東京某筋からの情報によると政府が正米の買上を發表して以來正米は手堅い成行を辿つてゐるが、北陸地方の上作を傳へ東北、北陸地方の上作を傳へき振合で一段に懷作を晒して居る、から一朝天候が崩れる樣ならば市中在米減少を出すのではないかとも見られる

阪地當先關係

阪地當限は廿九日前場限り納會するが今回阪地が當限は高く先物安いのは買方の仕掛りが根強く突り崩れて先物に乘替へ鞘を試みる結果でもし買方が當限落後先物にも戰線を延長するとせば月末には激戰を演ずると見られてゐる

豐作氣分に 弱含み
正米

京城　氣の端境に豊作氣分から弱含み丸キ三等二九圓九〇、同四等二九圓四〇地搗玄米(今一二〇(倉入)二七圓一〇、浅野米(?)九錢在米減少大豆在荷買り一巡後品薄上昇[illegible]

仁川　丸キ丹子三等二九圓五〇同四等二九圓九〇丸ヘ四等二九圓角ヘ四等二九圓角ヘ四等二九圓製神力神九錢在米補[illegible]

京城穀物組合建値

▲外米[illegible]

京城手形交換高 廿七日

枚數　一、二二六、六六九　九七九枚
金額　二、九九九錢

日銀帳尻(廿六日) (單位千圓)

		比前日增減
發行高	[illegible]	增[illegible]
正貨準備	[illegible]	
保證準備	[illegible]	
貸出高	[illegible]	

鮮銀帳尻(廿六日) (單位千圓)

		比前日增減
發行高	[illegible]	減
正貨準備	[illegible]	減
保證準備	[illegible]	減

東京コール(廿七日)　翌日拂　一錢一厘　無條件　一錢二厘　月越　一錢五厘

朝鮮鰊粕盛況

鮮魚　京城タイ六〇小ダイ五〇車エビ一六〇小エビ八〇ヒラス二〇サバ一六サワラ二七ヒラメ二四タコ二〇スズキ三八ヘモ三五アワビ三八ニベ二四サヨリ四〇アユ一三〇アヂ八

公設市場値段(廿八日)

▲特等白米一キログラム二十七錢▲同(次)十五錢[illegible]

大阪市中外棉相場

商況

市中米相場

丸キ四等米	二九圓四〇
白米(中)	二五圓五〇
一等白米	三四圓〇〇

仁川穀物出入(廿七日)

[illegible]

海外經濟電報

對外爲替(鮮銀建値)廿七日　一志一片四分一　四十七弗十六分一　七十七兩八分五

[illegible]

東京現株

[illegible]

仁川各店(低合)(單位百石)

[illegible]

京取短期

[illegible]

大株長期

[illegible]

期米(廿七日)

▲仁川　[illegible]

東京 大阪 兵庫 下關 期米

[illegible]

京城株式

[illegible]

各地の天氣
二十七日午前

東京	晴	釜山	曇
大阪	晴	大邱	曇
神戸	晴	平壤	曇
下關	雨	仁川	雨
福岡	雨	京城	雨

斷食も下痢もいらず苦みも痛みもせず驚く程偉大の効力あり
士植腸藥
心臓病
本舗 熊本市ワイフ町 袋屋藥局
代理店 釜山府辨天町 藤田恒三郎藥舖

絶對品質本位
竹鶴 吟醸
サスガ
發賣所 京城 嶋屋酒商部

資本金壹百萬圓
株式會社 三南銀行 頭取 朴基順
本店 全州
支店 裡里

京城旭町一丁目舊府廳裏
外科內科 皮膚徽毒科 島崎病院
エツキス光線チアテルミー科
隨意入院 島崎龍一

農林、畜產家園藝家の福音
驚く程果樹、蔬菜、農產物の害蟲、外に鼠、南京虫の驅除並に菊害虫其他に能く〳〵きく
除虫菊精ウエノトロン殺虫薬
鶴屋菓子舖

タオル
御誂印入 綾シャツ メリヤス 杏下類 卸商
釜山長手通 村上タオル工場

文化夜具入
生ズック上 茶帆布上 帆茶布別上
京城本町一丁目 艶製造販賣 高木艶店